

## Recht van voorkoop

### Gegevens opvraging

Ordernummer:	O2026-0124825	Datum opzoeking:	5/02/2026
Referentienummer:	Jozef Tielemansstraat 41-1	Zoekdata:	24662H0258/00V000
Datum opzoeking themabestand:	5/02/2026	Perceel:	24662H0258/00V000

### Resultaat opvraging perceel gelegen in Aarschot afdeling AARSCHOT 2 AFD, sectie H met perceelnummer 0258/00V000 [24662H0258/00V000]

#### Indicatieve kaartweergave



#### Resultaat

- Voorkooprecht van toepassing

#### Legende

- Voorkooprecht van toepassing
- Geen voorkooprecht van toepassing

Partitie	Type Vlaams voorkooprecht	Overzicht begunstigen Vlaams voorkooprecht	VKBO-Nummer	Begindatum bekendmaking	Prioriteit
	De Vlaamse Waterweg nv	De Vlaamse Waterweg nv	0216173309	20/12/2025	1
P0000	De Vlaamse Waterweg nv	De Vlaamse Waterweg nv	0216173309	20/12/2025	1

**Welke informatie kan u terugvinden in dit uittreksel?**

In dit uittreksel worden alle Vlaamse voorkeurechten vermeld. Conventionele voorkeurechten en eventuele federale voorkeurechten vallen buiten het toepassingsgebied van dit uittreksel en moet u opzoeken via andere kanalen.

**Datum informatieve vraag**

De datum waarvoor de Vlaamse voorkeurechten opgevraagd worden.

**Datum opzoeking themabestand**

De datum waarop het geografisch themabestand 'Vlaamse voorkeurechten' werd nagegaan of er al dan niet Vlaamse voorkeurechten van toepassing zijn op de gevraagde percelen. De resultaten m.b.t voorkeurechten zijn bijgevolg enkel geldig voor deze datum. Deze datum kan maximum 2 jaar terug in de tijd gaan i.v.m. de datum opzoeking themabestand.

**Kolommen**

De kolommen type, overzicht, begunstigen, begindatum bekendmaking en prioriteit worden enkel ingevuld indien er een voorkeurecht van toepassing is en de informatie gekend is.

**Bron vastgoedinfo**

Deze opvraging kwam tot stand in samenwerking met Informatie Vlaanderen en op basis van het geografisch themabestand 'Vlaamse voorkeurechten', erkend als authentieke geografisch gegevensbron (Decreet van 25 mei 2007 houdende de harmonisering van de procedures van voorkeurechten (B.S. 24/07/2007) en Besluit van de Vlaamse Regering van 13 juli 2012 tot vaststelling van de datum van inwerkingtreding van het decreet van 25 mei 2007 houdende de harmonisering van de procedures van voorkeurechten en houdende de erkenning van het geografisch themabestand 'Vlaamse voorkeurechten' als authentieke geografische gegevensbron (B.S. 10/08/2012)).

*Document gegenereerd op basis van de gegevens ontvangen van Informatie Vlaanderen via de ORIS webservices.*

CIB vlaanderen vzw - Kortrijksesteenweg 1005 - 9000 Gent  
0425.043.508 - vastgoedinfo@vastgoedloket.be

## Gegevens opvraging

Ordernummer:	O2026-0124828	Datum opzoeking:	5/02/2026
Referentienummer:	Jozef Tielemansstraat 41-1	Zoekdata:	24662H0258/00V000
Perceel:	24662H0258/00V000		

## Risicozones overstromingen - kaart 2017

### Indicatieve kaartweergave



### Resultaat

- Controleer of het perceel (gedeeltelijk) ingekleurd is als risicozone voor overstromingen

### Legende

- Nieuwe risicozone
- Geen risico meer

### Welke informatie kan u terugvinden in dit uittreksel?

#### Risicozones overstromingen

Risicozones zoals bepaald in het Koninklijk besluit van 20 september 2017 tot wijziging van het koninklijk besluit van 28 februari 2007 tot afbakening van de risicozones bedoeld in artikel 68-7 van de wet van 25 juni 1992 op de landverzekeringsovereenkomst (met betrekking tot de verzekering tegen natuurrampen).

#### Bron vastgoedinfo

Deze opvraging bevat overheidsinformatie verkregen van de Vlaamse Milieumaatschappij en de Coördinatiecommissie Integraal Waterbeleid, Dokter De Moorstraat 24-26, 9300 Aalst en Informatie Vlaanderen, Havenlaan 88, 1000 Brussel wat betreft het Grootchalig Referentie Bestand Vlaanderen (GRB).

#### Meer info

[www.integraalwaterbeleid.be](http://www.integraalwaterbeleid.be)  
[www.waterinfo.be/watertoets](http://www.waterinfo.be/watertoets)

# OVERSTROMINGSRAPPORT 05-02-2026

## Identificatie perceel en gebouwen

Gemeente	Aarschot				
Afdeling	2	Sectie	H	Perceelnummer	0258/00V000
Aantal gebouwen op dit perceel	1				
Waterbeheerder(s)	De Vlaamse Waterweg nv - Afdeling Regio Centraal				

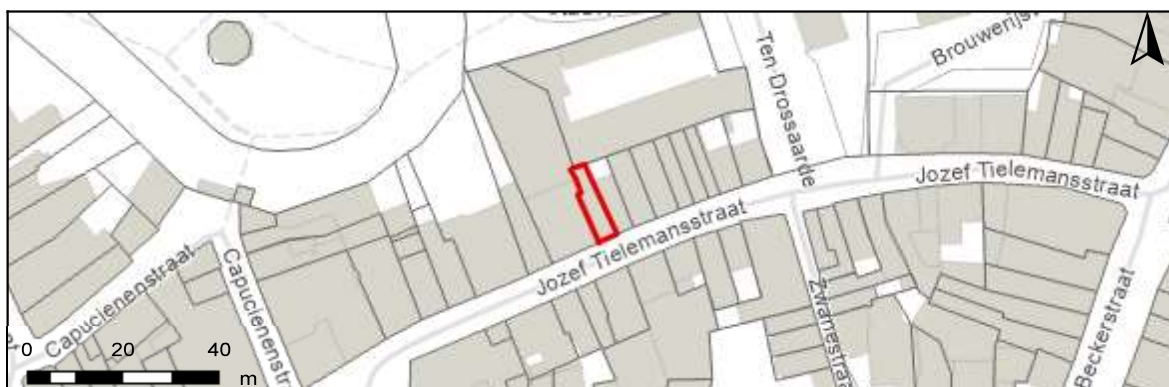

## Informatie voor het volledige perceel

Parameter	Score
Perceelscore of P-score	A
Gebouwscore of G-score	A
Ligging in Signaalgebied	neen
Ligging in afgebakende oeverzone of afgebakend overstromingsgebied	neen
Ligging in een risicozone voor overstromingen	neen

A: geen overstroming gemodelleerd B: kleine kans op overstromingen onder klimaatverandering C: kleine kans op overstromingen D: middelgrote kans op overstromingen

**Te gebruiken symbool voor informatieplicht:** geen verplicht symbool

## Informatie voor de verschillende gebouwen op het perceel

Gebouw ID	Score
11087910	A

# DETAILKAARTEN

## Detailkaart Overstromingsgevoelige gebieden pluviaal (door hevige neerslag)



## Detailkaart Overstromingsgevoelige gebieden fluviaal (uit waterlopen)



## Detailkaart Overstromingsgevoelige gebieden vanuit de zee



### Legende

- A - Geen overstroming gemodelleerd
- B - Kleine kans op overstromingen onder klimaatverandering
- C - Kleine kans op overstromingen
- D - Middelgrote kans op overstromingen

# PERCEELSCORE

Detail overstroomingsgevoeligheid perceel te Aarschot, afdeling 2, sectie H met perceelnummer 0258/00V000

Alle scores worden op basis van de overstroomingskansen geanalyseerd en vervolgens wordt een score toegekend aan uw woning of perceel.

PERCEELSCORE: A

**Geen overstrooming gemodelleerd**



Intense neerslag  
**Pluviaal**



Vanuit waterlopen  
**Fluviaal**



Kustoverstroming  
**Zee**



A: geen overstrooming gemodelleerd B: kleine kans op overstroomingen onder klimaatverandering C: kleine kans op overstroomingen D: middelgrote kans op overstroomingen

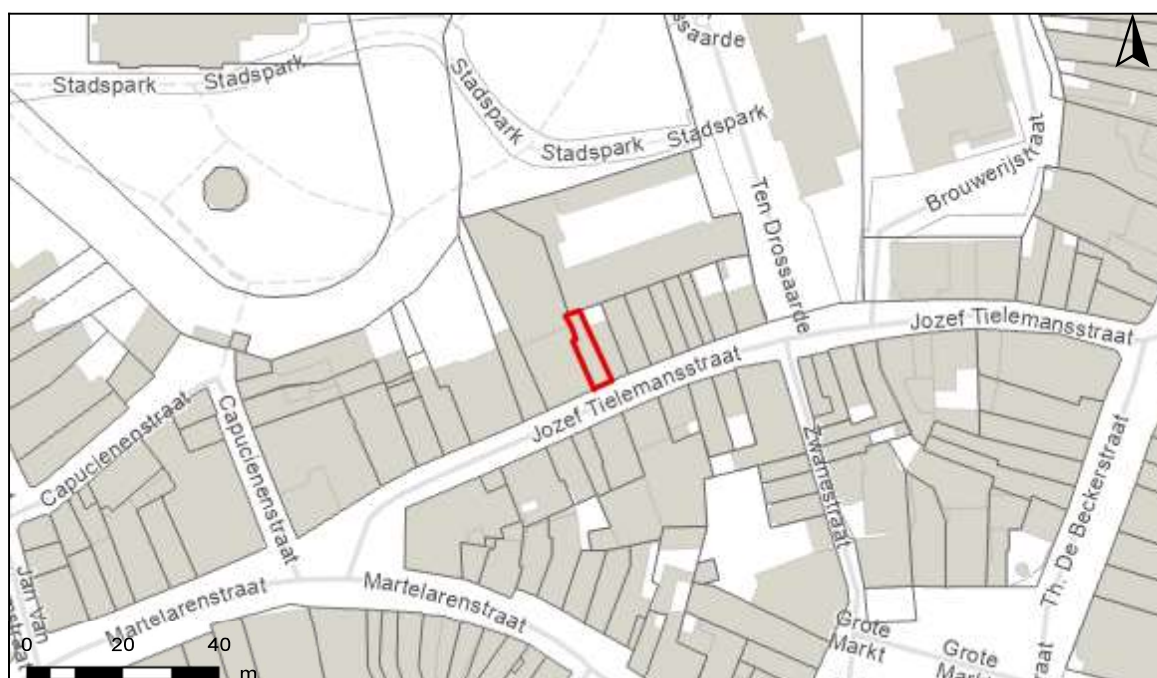

# SCORE GEBOUW 11087910

Detail overstromingsgevoeligheid gebouw met ID 11087910

Alle scores worden op basis van de overstromingskansen geanalyseerd en vervolgens wordt een score toegekend aan uw woning of perceel.

GEBOUWSCORE: A

**Geen overstroming gemodelleerd**



Intense neerslag  
**Pluviaal**



Vanuit waterlopen  
**Fluviaal**



Kustoverstroming  
**Zee**



A: geen overstroming gemodelleerd B: kleine kans op overstromingen onder klimaatverandering C: kleine kans op overstromingen D: middelgrote kans op overstromingen

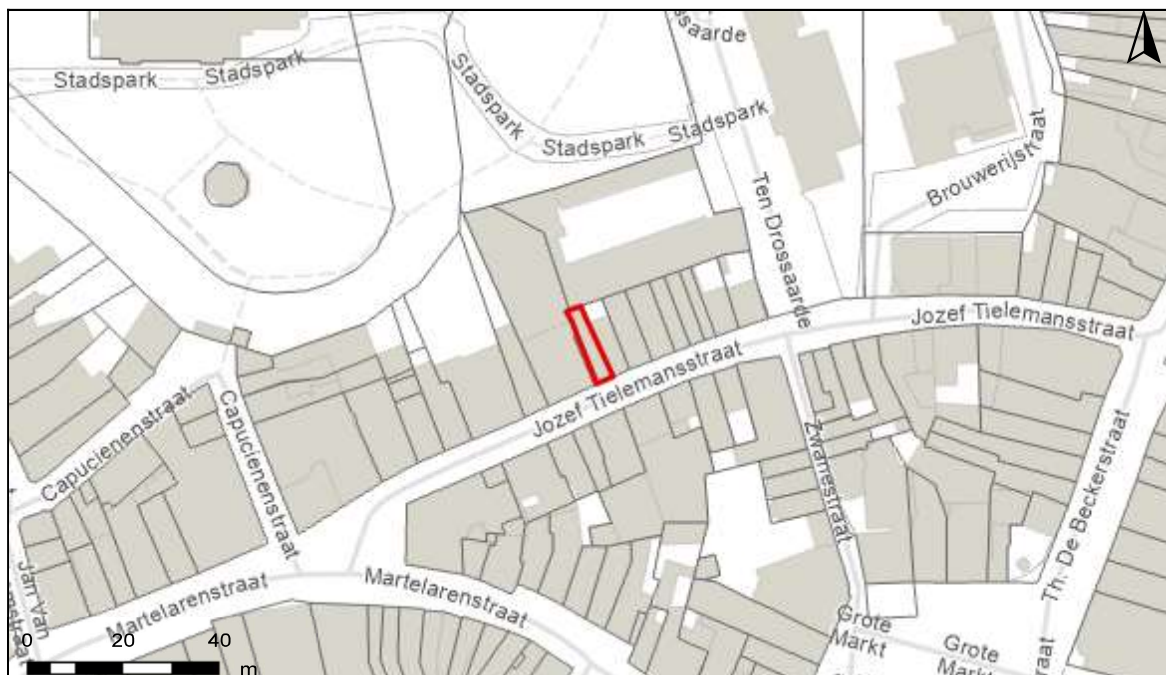

# Risicozones overstromingen m.b.t natuurrampenverzekering

Het perceel te Aarschot, afdeling 2, sectie H met perceelnummer 0258/00V000 bevindt zich niet in een risicozone voor overstromingen.



## Risicozones overstroming

-  nieuwe risicozones
-  bevestigde risicozones
-  geen risico meer

# INFORMATIEPLICHT

---

## Wetgeving informatieplicht

De informatieplicht is opgenomen in art. 1.3.3.3.2 van het waterwetboek ofwel de gecodificeerde decreten betreffende het integraal waterbeleid. De details voor de uitwerking van de informatieplicht zijn opgenomen in hoofdstuk III/1 van het uitvoeringsbesluit watertoets.

## Berekening P-score en G-score

Voor de berekening van de P-score wordt bekeken of er overlap is tussen het perceel en de drie overstromingskaarten.

Voor de berekening van de G-score wordt bekeken of er overlap is tussen één van de gebouwen op het perceel met een minimum oppervlakte van 25m<sup>2</sup> en de drie overstromingskaarten. Er wordt hiervoor een buffer van 1m genomen rond de gebouwen.

Aangezien enkel voor de G-score met een buffer wordt gewerkt, is hiervoor ook overlap mogelijk met de overstromingskaarten buiten het perceel. In dat geval wordt de P-score aangepast naar dezelfde waarde als de G-score.

## Overstromingsrobuust gebouwd?

Uw woning kan zich in overstromingsgevoelig gebied bevinden, maar mogelijks is hier reeds rekening mee gehouden bij het bouwen en heeft u dus overstromingsrobuust gebouwd. In dit geval bestaat de mogelijkheid om een deskundige aan te stellen om uw score te laten aanpassen.

## Signaalgebieden

Voor signaalgebieden geldt er wettelijk gezien geen informatieplicht, maar het is wel aangewezen om dit ook mee op te nemen bij de communicatie. Signaalgebieden zijn nog niet ontwikkelde gebieden met een harde bestemming zoals woongebied, die ook een belangrijke functie kunnen vervullen tijdens overstromingen. Het gaat om gebieden met een mogelijke tegenstrijdigheid tussen de huidige bestemmingsvoorschriften en de belangen van het watersysteem. Voor verschillende van deze gebieden werd beslist om een bouwvrije opgave te voorzien, omdat het risico tijdens overstromingen te groot is.

## Afgebakende oeverzones en afgebakende overstromingsgebieden

Afgebakende oeverzones en overstromingsgebieden zijn in de meeste gevallen afgebakend op niet bebouwbare percelen, maar niet altijd. Het gaat om gebieden waar een recht van voorkoop geldt en waar inrichtingswerken worden voorzien in het kader van het waterbeleid.

## Risicozones overstromingen met betrekking tot de natuurrampenverzekering

Risicozones zoals afgebakend volgens Koninklijk besluit van 20 september 2017 tot wijziging van het koninklijk besluit van 28 februari 2007 tot afbakening van de risicozones met betrekking tot de verzekering tegen natuurrampen in uitvoering van de wet op de landverzekeringsovereenkomst.

## Meer info

[www.integraalwaterbeleid.be](http://www.integraalwaterbeleid.be)

[waterinfo.vlaanderen.be/informatieplicht](http://waterinfo.vlaanderen.be/informatieplicht)

[woningpas.vlaanderen.be](http://woningpas.vlaanderen.be)

## Gegevens opvraging

Ordernummer:	O2026-0124824	Datum opzoeking:	5/02/2026
Referentienummer:	Jozef Tielemansstraat 41-1	Zoekdata:	24662H0258/00V000
Perceel:	24662H0258/00V000		

## Informatieaanvraag Gewestinfo

Resultaat opvraging perceel gelegen in Aarschot afdeling AARSCHOT 2 AFD, sectie H met perceelnummer 0258/00V000 [24662H0258/00V000]

### Gewestplan

Hoofdbestemming (*):	woongebieden met cultureel, historische en/of esthetische waarde
Datum goedkeuring gewestplan:	7/11/1978
Gewestplan:	origineel gewestplan Aarschot - Diest
Categorie:	Wonen

### Indicatieve kaartweergave

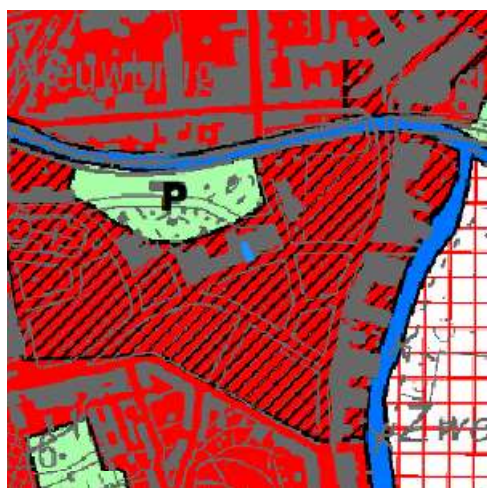

### Legende

 0100 - Woongebieden	 0700 - Groengebieden
 0105 - Woonuitbreidingsgebieden	 0701 - Natuurgebieden
 0200 - Gebieden voor gemeenschapsvoorziening en openbaar nut	 0702 - Natuurgebieden met wetenschappelijke waarde of natuureservaten
 0400 - Recreatiegebieden	 0800 - Bosgebieden
 0401 - Gebieden voor dagrecreatie	 0900 - Agrarische gebieden
 0402 - Gebieden voor verblijfsrecreatie	 0901 - Landschappelijke waardevolle agrarische gebieden
 0410 - Gebieden voor toeristische recreatieparken (TRP)	 1000 - Industriegebieden
 0500 - Parkgebieden	 1100 - Ambachtelijke bedrijven en KMO's
 0600 - Bufferzones	 1700 - Landelijke gebieden

Uitgebreide legende <https://www.realsmart.be/gewestplan.pdf>

## Gewestelijk ruimtelijk uitvoeringsplan

Er is geen informatie beschikbaar op het gekozen perceelnummer.

### Indicatieve kaartweergave



#### Legende

-  Contouren van grondMakken
-  Contouren van overdrukken (indien geen grondMak van GewRUP aanwezig, is bestemming op gewestplan ook nog van kracht)
-  Contouren van lijnen

## Watergevoelige Openruimtegebieden (WORG)

Er is geen informatie beschikbaar op het gekozen perceelnummer.

### Indicatieve kaartweergave



#### Legende

-  Contouren van WORG

## Welke informatie kan u terugvinden in dit uittreksel?

### **Gewestplan**

De Gewestplannen werden opgesteld in uitvoering van Wet op Ruimtelijke Ordening en de Stedenbouw van 1962 en worden op zich sinds 2002 niet meer gewijzigd. Het gewestplan is enkel nog van kracht is op die plekken waar het niet vervangen is door een nieuwer plan. Na 2000 zijn de bestemmingen van het gewestplan op vele plekken gewijzigd door de opmaak van 'ruimtelijke uitvoeringsplannen' (RUP'S). Het gewestplan geeft dus vaak niet de volledige juridische plancontext weer op een plek. Het gaat niet noodzakelijk om de meest actuele stedenbouwkundige bestemming. Dat is enkel het geval wanneer de bestemming sinds de gewestplannen niet meer is gewijzigd. De informatie in de kaarten heeft louter informatieve waarde en geen juridisch bindende kracht. Noteer tot slot dat indien het gebied door de Vlaamse regering is aangeduid als watergevoelig openruimtegebied (die info vindt u terug op de laatste kaart in dit rapport) de bestemming sowieso daardoor is 'overschreven'. De meest recente bestemming is dan die van 'watergevoelig openruimtegebied'.

### **Watergevoelige openruimtegebieden (WORG)**

Om Vlaanderen beter te beschermen, wil de Vlaamse Regering het waterbergend vermogen van bepaalde watergevoelige gebieden vrijwaren en voldoende ruimte voorzien voor water. Deze gebieden worden herbestemd naar een openruimtefunctie via een ruimtelijk uitvoeringsplan (RUP) of door aanduiding als watergevoelig openruimtegebied (WORG). Binnen deze gebieden worden enkel nog openruimtefuncties toegestaan zoals landbouw, natuur en bos.

### **Gewestelijk Ruimtelijk Uitvoeringsplan**

Een ruimtelijk uitvoeringsplan heeft uitvoering aan een ruimtelijk structuurplan. Het heeft een verordende waarde voor alle overheidsbeslissing. Het Vlaams gewest maakt gewestelijke ruimtelijke uitvoeringsplannen op. Ook provincies en gemeenten maken ruimtelijke uitvoeringsplannen op. Raadpleeg de gemeente of provincie voor een overzicht van de plannen op hun grondgebied.

### **Belangrijke Noot**

Wilt u weten welke bestemming geldt op een bepaald perceel, dan vraagt u dit best na bij de gemeente. Zij hebben een overzicht van alle geldende plannen (ruimtelijke uitvoeringsplannen van gewest, provincie of gemeente, maar ook bijzonder plannen van aanleg) die het gewestplan intussen mogelijks hebben vervangen. **Meer info** [www.ruimtelijkeordering.be](http://www.ruimtelijkeordering.be)

\* Indien het perceel ingetekend is met meerdere bestemmingen, kan u de andere bestemmingen via de legende afleiden.

## Bron vastgoedinfo

Deze opvraging bevat overheidsinformatie verkregen van Ruimte Vlaanderen, Koning Albert II-Laan 19 bus 11, 1210 Brussel, namens het Vlaams Gewest en Informatie Vlaanderen, Havenlaan 88, 1000 Brussel wat betreft het Grootschalig Referentie Bestand Vlaanderen (GRB).

*Document gegenereerd op basis van de gegevens ontvangen van Ruimte Vlaanderen via de ORIS webservices.*

CIB vlaanderen vzw - Kortrijksesteenweg 1005 - 9000 Gent  
0425.043.508 - [vastgoedinfo@vastgoedloket.be](mailto:vastgoedinfo@vastgoedloket.be)

## Gegevens opvraging

Ordernummer:	O2026-0124826	Datum opzoeking:	5/02/2026
Referentienummer:	Jozef Tielemansstraat 41-1	Zoekdata:	24662H0258/00V000
Perceel:	24662H0258/00V000		

## Resultaat opvraging perceel gelegen in Aarschot afdeling AARSCHOT 2 AFD, sectie H met perceelnummer 0258/00V000 [24662H0258/00V000]

### Informatievraag: Beschermd onroerend erfgoed (Met juridische gevolgen)

#### Indicatieve kaartweergave



#### Resultaat

- Het onroerend goed is geen beschermd onroerend erfgoed

#### Legende

Cultuurhistorische landschappen	Monumenten
Archeologische sites	Overgangszones
Stads- en dorpsgezichten	

### Informatievraag: Vastgestelde inventaris onroerend erfgoed (Met juridische gevolgen)

#### Indicatieve kaartweergave



#### Resultaat

- **Historische stadskern van Aarschot:** (detail zie bijlage)

#### Legende

Landschapsatlas	Archeologische zones
Landschapelijk erfgoed	Bouwkundig erfgoed

## Informatievraag: Erfgoedlandschap (Met juridische gevolgen)

### Indicatieve kaartweergave



#### Resultaat

- Het onroerend goed is niet opgenomen in het erfgoedlandschap

#### Legende

-  Landschapelijk erfgoed

## Informatievraag: Unesco werelderfgoed (Met juridische gevolgen)

### Indicatieve kaartweergave



#### Resultaat

- Het onroerend goed is niet opgenomen in de Unesco Werelderfgoedlijst

#### Legende

-  Bufferzones
-  Kernzones

## Informatievraag: Gebieden geen archeologie (Met juridische gevolgen)

### Indicatieve kaartweergave



#### Resultaat

- Het onroerend erfgoed is niet opgenomen in gebieden waar geen archeologisch erfgoed te verwachten valt

#### Legende

-  Gewestelijk
-  Gemeentelijk

## Informatievraag: Erfgoed plannen (Met juridische gevolgen)

### Indicatieve kaartweergave



#### Resultaat

- Het onroerend goed heeft geen erfgoed plannen

#### Legende

- Beheersplannen
- Onroerenderfgoedrichtplannen

## Informatievraag: Wetenschappelijke inventaris onroerend erfgoed (Aanvullend overzicht)

### Indicatieve kaartweergave



#### Resultaat

- **Historische stadskern van Aarschot:** Archeologisch (detail zie bijlage)

#### Legende

- Archeologische erfgoed elementen
- Archeologische erfgoed gehelen
- Bouwkundig erfgoed elementen
- Landschappelijk erfgoed elementen
- Landschappelijk erfgoed gehelen

## Informatievraag: Archeologienota's (Aanvullend overzicht)

### Indicatieve kaartweergave



#### Resultaat

- Het onroerend goed heeft geen goedgekeurde archeologienota's

#### Legende

- Archeologienota's

## Informatievraag: Eindverslag archeologie (Aanvullend overzicht)

### Indicatieve kaartweergave

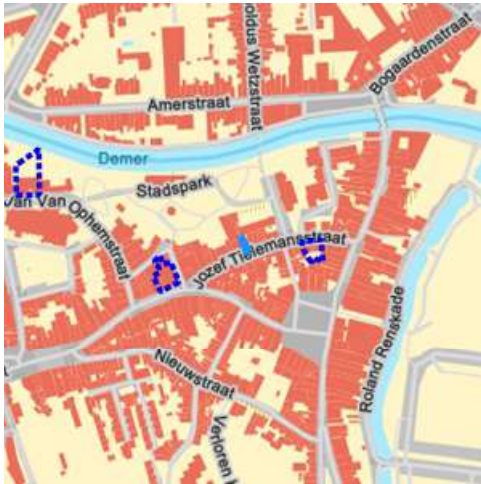

### Resultaat

- Het onroerend goed heeft geen eindverslagen van archeologisch onderzoek

### Legende

- Eindverslag archeologie

## Welke informatie kan u terugvinden in dit uittreksel?

### **Beschermd onroerend erfgoed**

De minister bevoegd voor onroerend erfgoed kan een goed beschermen als het door de erfgoedwaarden van algemeen belang is. Het moet minimaal in de staat blijven waarin het zich bevond op het moment van de bescherming.

Is het onroerend goed beschermd, dan gelden er verschillende specifieke juridische (per monument, stads- of dorpsgezicht of cultuurhistorisch landschap) gevolgen om het behoud ervan te garanderen. Bovendien kan je beroep doen op verschillende vormen van financiële ondersteuning.

Er zijn vier mogelijke vormen van bescherming: een beschermd monument, een beschermd cultuurhistorisch landschap, een beschermd stads- of dorpsgezicht en een beschermde archeologische site. Binnen elk van deze statuten is het mogelijk om een overgangszone in te stellen. Zo'n zone ondersteunt de erfgoedwaarden van het beschermde goed.

### **Vastgesteld onroerend erfgoed**

De vaststelling van een inventaris is één van de instrumenten die de Vlaamse overheid kan inzetten om onroerend erfgoed te behouden. Hiermee bevestigt de bevoegde minister dat alle erfgoeditems op een vastgestelde lijst erfgoedwaarde bezitten en nog altijd bewaard zijn. Bij een vastgesteld item moet de overheid, eigenaar of beheerder rekening houden met rechtsgevolgen. De rechtsgevolgen zijn minder uitgebreid dan bij een beschermd erfgoed. Bovendien gelden voor alle vastgesteld bouwkundig en landschappelijk erfgoed in Vlaanderen eenzelfde set rechtsgevolgen.

Het onroerenderfgoeddecreet voorziet bevoegdheid voor steden en gemeenten voor het inventariseren van bouwkundig en landschappelijk erfgoed. De Vlaamse overheid inventariseert het archeologisch erfgoed, varend erfgoed en de landschappelijke gehelen (Landschapsatlas).

### **Erfgoedlandschap**

Anders dan bij een bescherming of vaststelling van een onroerend goed verloopt de procedure van een erfgoedlandschap via de regelgeving Ruimtelijke Ordening. Als er voor een gebied een RUP wordt opgemaakt, kan de plannende overheid (gemeente, provincie of Vlaanderen) ervoor kiezen om hier ook een erfgoedlandschap in af te bakenen. Zo kunnen er stedenbouwkundige voorschriften gekoppeld worden aan het erfgoedlandschap waarmee ingezet wordt op erfgoedzorg. Wordt je goed erfgoedlandschap, moet je rekening houden met zorgplicht.

### **Unesco werelderfgoed**

De Werelderfgoedconventie van 1972 betracht cultureel en natuurlijk erfgoed dat van unieke en universele waarde is voor de mensheid, te bewaren en te ontsluiten voor toekomstige generaties. Meer dan 190 lidstaten hebben deze Conventie ondertekend. België is sinds 1996 ook partij bij het Werelderfgoedverdrag. Zowel cultureel als natuurlijk erfgoed, als erfgoed dat daarvan een gecombineerde vorm is, kan voor de Werelderfgoedlijst worden voorgedragen. Vlaanderen telt momenteel zeven beschermingen op de Werelderfgoedlijst: een serie van 13 begijnhoven en van 26 belforten, het atelier Plantin-Moretus, de woning Giuette, de volledige Brugse binnenstad, het Zoniënwoud, de Wortel-Kolonie en begraafplaatsen en herdenkingsites van WO I.

### **Gebieden geen archeologie**

De kaart wordt sinds 2016 periodiek vastgesteld door het agentschap. Op die manier kunnen percelen of gebieden die beantwoorden aan de criteria voor opname op korte termijn op de kaart opgenomen worden. Dit geeft bouwheren, verkavelaars en ontwikkelaars met plannen voor dergelijke percelen de mogelijkheid om vrijgesteld te worden van een archeologisch vooronderzoek, zonder vertraging en bijkomende kosten.

### **Plannen**

Een goedgekeurd beheersplan legt geen actieve verplichtingen op. Het is en blijft een geconcretiseerde beheersvisie voor een erfgoedplaats. Toch heeft het document in zekere mate een 'dwingend' kader waarbinnen je moet blijven: als je werken wil uitvoeren, moeten ze stroken met de beheersdoelstellingen uit het beheersplan. Zijn de beheersdoelstellingen niet meer passend, dan kan je een aanpassing van het beheersplan aanvragen of een nieuw beheersplan opmaken. De geldigheidsduur van een plan is 24 jaar. In bepaalde gevallen heb je een goedgekeurd beheersplan nodig om een erfgoedpremie aan te vragen.

### **Geïnteriseerd wetenschappelijk onroerend erfgoed**

Het agentschap Onroerend Erfgoed heeft de expliciete opdracht om al het waardevolle onroerend erfgoed in Vlaanderen te inventariseren. Door de jaren heen zijn er meerdere wetenschappelijke inventarissen opgemaakt over bouwkundig, landschappelijk en archeologisch erfgoed.

Geïnteriseerd onroerend erfgoed is opgenomen in een wetenschappelijke inventaris. Zo'n opname heeft geen rechtsgevolgen. Het goed wordt enkel beschreven en gedocumenteerd.

### **Archeologienota's en nota's**

Een bouwheer is in bepaalde gevallen verplicht om een archeologienota toe te voegen aan een vergunningsaanvraag. Hij stelt daarvoor een erkend archeoloog aan om een archeologisch vooronderzoek uit te voeren en een archeologienota op te stellen. Of je verplicht bent een archeologienota toe te voegen aan je vergunningsaanvraag is onder meer afhankelijk van: oppervlakte perceel en bodemingreep, ruimtelijke bestemming van perceel en of het terrein zich situeert in een beschermde archeologische site, in een vastgestelde archeologische zone of in een gebied waar geen archeologisch erfgoed te verwachten valt.

### **Eindverslag archeologisch onderzoek**

Bij bouw- of verkavelingsprojecten maakt een erkend archeoloog verschillende verslagen op om archeologisch erfgoed te documenteren. De bouwheer moet aangeven of er archeologisch erfgoed op het terrein wordt verwacht en hoe hiermee zal worden omgegaan. Een vooronderzoek resulteert in een archeologienota of een nota bij een uitgesteld vooronderzoek. Als uit het vooronderzoek blijkt dat een archeologische site verder onderzocht moet worden, volgt een opgraving, uitgevoerd door een erkend archeoloog. Binnen twee maanden na het veldwerk maakt de archeoloog een archeologierapport met voorlopige bevindingen, dat aantoont dat het werk op het terrein is voltooid en de bouwwerkzaamheden kunnen beginnen. Het definitieve eindverslag, met alle onderzoeksresultaten, wordt binnen twee jaar na de opgraving bezorgd.

### **Wetgeving**

Decreet van 12 juli 2013 betreffende het onroerend erfgoed, gewijzigd bij het decreet van 4 april 2014 (Belgisch Staatsblad 17 oktober 2013 en 15 april 2014). Besluit van de Vlaamse Regering betreffende de uitvoering van het Onroerenderfgoeddecreet van 12 juli 2013.

### **Meer info**

[www.onroerenderfgoed.be](http://www.onroerenderfgoed.be)

### **Bron vastgoedinfo**

Deze opvraging bevat overheidsinformatie verkregen van het Agentschap Onroerend Erfgoed, Koning Albert-II-Laan 19, bus 5, 1210 Brussel en Informatie Vlaanderen, Havenlaan 88, 1000 Brussel wat betreft het Grootschalig Referentie Bestand Vlaanderen (GRB).

*Document gegenereerd op basis van de gegevens ontvangen van het Agentschap Onroerend erfgoed via de ORIS webservices.*

CIB vlaanderen vzw - Kortrijksesteenweg 1005 - 9000 Gent  
0425.043.508 - [vastgoedinfo@vastgoedloket.be](mailto:vastgoedinfo@vastgoedloket.be)

# Bijlage

## Informatieaanvraag Onroerend erfgoed

(Referentienummer: Jozef Tielemansstraat 41-1)

# Resultaat opvraging perceel gelegen in Aarschot afdeling AARSCHOT 2 AFD, sectie H met perceelnummer 0258/00V000 [24662H0258/00V000]

## Vastgestelde inventaris

### Vastgestelde archeologische zone: Historische stadskern van Aarschot

vastgestelde archeologische zone

#### Beknopte karakterisering

**Typologies** [steden](#), [stadsomwallingen](#)

**Datering** [middeleeuwen](#), [nieuwe tijd](#)

#### Beschrijving

De historische stadskern is een immense en complexe archeologische zone die het resultaat is van een eeuwenlange intense bewoning binnen de stedelijke grenzen, meestal een omwalling. De stadsplattegrond kent een cumulatief karakter en verschillende fasen, met een oude nederzettingkern die soms teruggaat op een vroeg- of pre-middeleeuwse aanwezigheid. Voor de afbakening is in eerste instantie gekeken naar het 19de-eeuwse gereduceerde kadaster omdat dit de eerste nauwkeurige kadasterkaart is die nog een tijdsbeeld geeft van voor de industrialisering.

#### Is de aanduiding van

- **Aarschot (Aarschot)** Deze zone omvat de historische stadskern van Aarschot.

#### Meer info

- <https://id.erfgoed.net/aanduidingsobjecten/11873>

#### Beschermingsbesluiten

- **Historische stadskern Aarschot** - <https://id.erfgoed.net/besluiten/5872>  
Vaststellingsbesluiten

### Historische stadskern van Aarschot

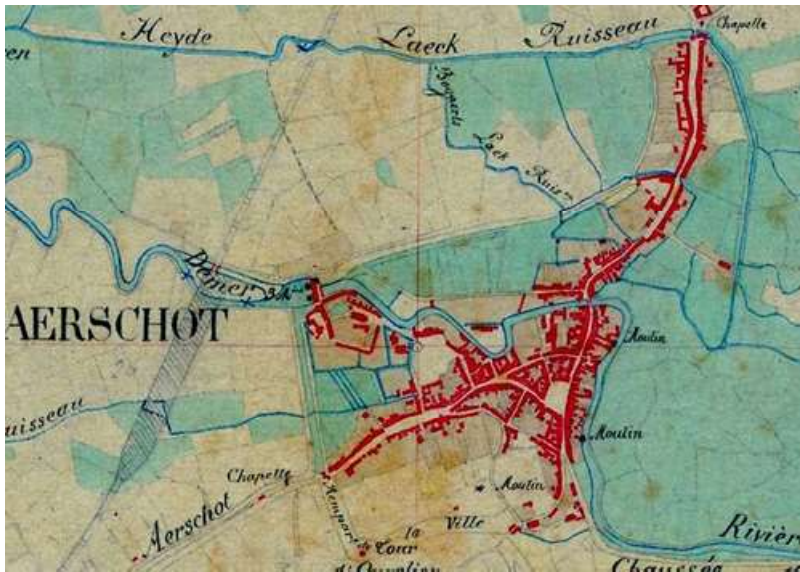

#### Beknopte karakterisering

**Typologies** [steden](#), [stadsomwallingen](#)

**Datering** [middeleeuwen](#), [nieuwe tijd](#)

#### Beschrijving

##### Algemene Beschrijving

De historische kern van Aarschot ligt aan de Demer, de rivier die het Hageland scheidt van de noordelijke zandige Kempen. De oude stadskern ligt aan de voet van de Kouterberg, een van de ijzerzandsteenheuvels die zo karakteristiek zijn voor het Hageland. Deze ijzerzandsteen werd in de talrijke steengroeven in de omgeving ontgonnen en veelvuldig als bouw materiaal gebruikt. Aarschot ontwikkelde zich verder aan de rechteroever van de Demer naar het noorden en noordoosten toe, de riviervlakte in met de zijrivier de Grote Laak die als aftakking kon gebruikt worden om eventuele wateroverlast te reguleren. De Demer slingert zich door een brede vallei die opgebouwd is uit zand- en kleipakketten, aangevoerd door de bijrivieren, die afkomstig zijn van het Hageland in het zuiden en de zandige Kempen in het noorden. Het hoogteverschil tussen de alluviale vlakte (14 m TAW) en de top van de Kouterberg (52 m TAW) bedraagt 38 meter. Op het gewestplan staat de historische kern bijna volledig ingekleurd als woongebied, waarvan een deel rond de Onze-Lieve-Vrouwekerk, het aansluitende Begijnhof, de 's Hertogenwatermolens en de Grote Markt bijkomend werden aangeduid als woongebied met culturele, historische en/of esthetische waarde. De onmiddellijke omgeving van het kapucijnenklooster op de oever van de Demer en de akkers rond de Orleanustoren zijn aangeduid als parkgebieden.

##### Archeologische nota

Uit de pre-middeleeuwse periode werd in de historische stadskern van Aarschot tot nu toe zo goed als niets aangetroffen. Nochtans werden in de omgeving, op de aangrenzende heuvels en valleien, niet alleen artefacten uit het paleo-, meso- en neolithicum maar ook van de bronstijd en ijzertijd gevonden (Vermeersch 1976). Ten noordoosten van de historische stadskern trof men in een zandgroeve op de Gijmelberg in de vorige eeuw de restanten van een urnengrafveld aan (Mertens 1951). In de Martelarenstraat, vlakbij de Grote Markt zouden tijdens graafwerken in 1953 twee ijzertijdurnen zijn boven gehaald (Onroerend Erfgoed Brussel, Archief IAP). Romeinse vondsten zijn eveneens uit de streek gekend, maar werden tot nu toe nog niet in de stad herkend. Archeologische vondsten uit de vroegmiddeleeuwse periode ontbreken volledig in de stadskern, hoewel Aarschot zijn oorsprong vond in de Karolingische tijd op de Weerdedonk, een rivierduin, ten oosten van het latere centrum (Van Kempen, 2008).

Aarschot (samentrekking van *are*, Germaans voor water, en *scot*, Frankisch voor afgeperkte ruimte) wordt voor het eerst vernoemd in een tekst uit 1125, waarin vermeld werd dat Arnold I, erfelijke graaf van *Arscot*, meerdere landen, bossen, weiden,... schenkt aan de abdij van Affligem (Ceulemans 2011; Ceulemans e.a., 2012). Hij zou worden opgevolgd door zijn zoon Arnold II, kleinzoon Arnold III en achterkleinzoon Godfried. Deze laatste raakte in 1179 het graafschap kwijt aan de hertog van Brabant. De Aarschotse graven bouwden in de 12de eeuw een waterburcht op de Weerdedonk in de alluviale vlakte (burcht Schoonhoven). Iets meer naar het noordoosten werd het kerkje van Weerde opgericht dat dienst deed als slotkapel van de burcht en als parochiekerk voor de inwoners van Aarschot (Ceulemans e.a., 2012). Dit kerkje was toegewijd aan de heilige Sint-Lambertus. Op het terrein van dit kerkje van Weerde werd in 2006 waarderend archeologisch onderzoek verricht dat leidde tot een archeologische bescherming van dit site (Van Kempen, 2008). Tijdens de bestuursperiode van deze eerste graven van Aarschot was Aarschot nog een kleine nederzetting, ontstaan op een veilige plaats achter een Demermeander. Het had zich afgescheiden van de burcht van de graaf van Aarschot en de nederzetting van Weerde die

minder geschikt en niet ruim genoeg was voor een grote nederzetting. Hun woonplaats was bijgevolg beter beschermd tegen overstromingen en lag vlakbij een rivier waarlangs zij hun koopwaar konden vervoeren. De nederzetting groeide uit tot een echte kern waaruit later de stad ontstond. De Demer, die bevaarbaar was, droeg natuurlijk bij tot deze ontwikkeling.

Tijdens de overheersing van de hertogen van Brabant (1179-1284) werd Aarschot in 1194 tot stad verheven waardoor ze behoorde tot de oudste steden van Brabant. De stad werd voorzien van een aarden wal en gracht aan de zuidwestkant, terwijl de Demer aan de andere zijde voor een natuurlijke verdedigingsgordel zorgde. Van deze eerste, waarschijnlijk aarden wal, zijn geen sporen bewaard gebleven (Ceulemans 2011; Ceulemans e.a. 2012).

Na dit uitgroeien van de nederzetting van Aarschot in de 12de eeuw, bouwden de inwoners binnen de nederzetting een romaanse kerk, voorloper van de gotische Onze-Lieve-Vrouwekerk, waarvan sporen werden waargenomen en geregistreerd in 1912 en 2003 (Wouters & Smeets 2003). Enkele aangetroffen sporen zouden zelfs kunnen behoren tot een preromaans kerkgebouw. Door het krijgen van stadsrechten kon er te Aarschot ook een schepbank, benoemd door de hertog, een door de burgers gekozen raad en één, later twee burgemeesters worden aangesteld (Ceulemans 2011; Ceulemans e.a. 2012). Een meier werd door de hertog benoemd die de persoonlijke vertegenwoordiger van hem werd in de stad.

Aarschot werd het handelscentrum van de streek waar niet alleen graan een belangrijke rol speelde (in Aarschot zelf waren in 1284 vijf molens werkzaam) maar ook de handel in wijn en de weefindustrie floreerde. Hierdoor ontstond een drukke scheepvaart op de Demer waardoor men al zeer vroeg en intensief bezig was met de kanalisering ervan. In 1259 werd het begijnhof van Aarschot gesticht, dat later tijdens de Eerste Wereldoorlog werd vernield en waarvan een groot deel werd afgebroken, inclusief de kerk, tijdens het aanleggen van de Stationsstraat dwars door het begijnhof. De grote bloei van Aarschot in de tweede helft van de 13de eeuw zorgde voor een bevolkingsaan groei die noopte tot de vergroting van de stad en de uitbreiding van de wallen. In die tijd groeide de Onze-Lieve-Vrouwekerk uit tot een bekend bedevaartsoord waar het beeld van Maria door talrijke pelgrims werd vereerd.

Op het einde van de 13de eeuw werd Aarschot, na heel wat moeilijkheden en jaren strijd, verdeeld tussen de erfgenamen van Hendrik II. Hierdoor werd Godfried van Brabant de machthebber binnen de heerlijkheid van Aarschot, dat wel onderhorig bleef aan het hertogdom Brabant. Godfried van Brabant bakende wel al de nieuwe stadsvesten af, maar het zou nog een vijftigtal jaren duren voor men effectief begon met de bouw van de grotere verdedigingsgordel. Vroegere buitenwijken waar vele ambachtslieden woonden, zouden nu geïncorporeerd worden binnen deze nieuwe omwalling. Na het overlijden van Godfried werd zijn dochter Maria van Brabant vrouw van Aarschot. Zij resideerde niet in de burcht(toren) op de Kouterberg (de latere Molenberg). Op deze Kouterberg zou op de plaats die men de *Verloren Cost* noemde in de middeleeuwen een stenen toren hebben gestaan van waaruit de hertogelijke gezant toezicht hield op de plaatselijke vazallen van de hertog. Na archeologisch onderzoek bleek echter dat de zware toren, die waar te nemen is op meerdere cartografische bronnen (en die zou deel uitgemaakt hebben van de eerste burcht van de hertog), zich niet op het onderzochte terrein bevond, maar eerder richting westen zou liggen (van de Konijnenburg & Janssen 2012). Maria van Brabant verbleef in het *Huize vanden Lande*, een kasteel vlakbij de Demer, dat bestond uit een omgracht site met kapel, stallen, tuinen en een residentiële vleugel. Het domein was toegankelijk via een ophaalbrug. In 1942 werden bij het verder afbreken van de ruïne van het laatste overblijvende gebouw op de site de grondvesten vastgesteld van de vroegere kapel van het domein (A.R. 1942). Tijdens haar regeerperiode werd er op de markt van Aarschot een stadhuis opgericht. Zij stichtte het bogaardenklooster in 1283 en startte met de bouw van de gotische Onze-Lieve-Vrouwekerk. Haar zus was gehuwd met Jan III, heer van Hacourt. Eén van hun zonen erfde het land van Aarschot zodat het even in bezit kwam van het huis van Hacourt.

Na de oorlog tussen Engeland en Frankrijk kwam Aarschot even terug in handen van de hertog van Brabant om uiteindelijk terug onder het bewind te komen van Jan VI van Hacourt. Tijdens zijn heerschappij kende de stad Aarschot een grote bloei en zelfs een gouden eeuw. De nieuwe stadsvesten werden uiteindelijk gebouwd vanaf 1356, waardoor de dichtbevolkte ontstane buitenwijken eveneens van de bescherming van de stadsvesten konden genieten. In 1360 waren er vier grote verstevigde poorten in de nieuwe omwalling die toegang gaven tot de stad (de Waterpoort, de Brakepoort, de Leuvensepoort of Bonewijkpoort en de Schaluinpoort) en werden langs de muur meerdere versterkte torens opgericht. De Orleanustoren is hier nog de laatste getuige van. Door de uitbreiding van deze omwalling kwamen buitenwijken (zoals de Bonewijk en het Schaluin) langs de belangrijkste uitgaanswegen en het begijnhof binnen de ruimere omwalling te liggen. In het noorden, op de rechteroever van de Demer, beschermde een gracht, die aansloot op de Demer en de Grote Laak, het Schaluin. Aan de oostzijde zorgden de loop van de Grote Laak, die in het zuiden aansloot bij de Demer, enkele beken en de natte vallei voor de nodige bescherming. Van de oorspronkelijke stadsomwalling met zijn poorten, waarvan een groot deel werd afgebroken onder de Oostenrijkse keizer Jozef II (1780-1790), blijft in het huidige stadsbeeld weinig herkenbaar. Aan de westzijde van de stad werd tijdens een archeologisch vooronderzoek het uitbraakspoor van de stadsomwalling aangetroffen (Smeets 2010) in het verlengde van de Albertlaan.

Voor de verdediging van de wallen moesten de burgers zelf instaan. Daarom werden er boogschuttersgilden opgericht. In de 14de eeuw bestonden er twee boogschuttersgilden naast elkaar, namelijk de Sint-Sebastiaan en de Sint-Jorisgilde. Op de Grote Markt werd naast het stadhuis (1358), een vleeshal gebouwd met op de bovenverdieping een lakenhalle (1360). In deze periode werd de gotische Onze-Lieve-Vrouwekerk verder afgewerkt.

Na deze bloeiperiode kwam er een erg verwarde erfopvolging die duurde tot het einde van de 15de eeuw en die samenging met een grondige verandering van de economische situatie van de stad die uiteindelijk leidde tot een economische crisis en het verval.

In 1432 kwam het verarmde land van Aarschot in handen van het Franse Picardische huis de Croÿ. Onder hun bewind werd een drossaard aangesteld, voor wie in 1470 een luisterrijk verblijf werd gebouwd op het oude kasteeldomein van Maria van Brabant uit de 14de eeuw, Het *Huis vanden Lande*, dat later bekend werd als de *Drossaarde*. De familie de Croÿ probeerde Aarschot weer uit het slop te halen en startte met de heropbouw van de bouwallige huizen, verhief de Onze-Lieve-Vrouwekerk tot collegiale kerk en richtte een

kapittel op. Voor de deken van het kapittel werd op de Bonenwijk een ambtswoning opgericht. In het klooster op de Sint-Niklaasberg, gesticht in 1434, onderwezen zusters aan meisjes en vrouwen het weef- en borduurwerk en het kantklossen. Dit eerste technische onderwijs voor meisjes bracht in Aarschot een nieuwe nijverheid tot stand. Tevens verleende Antoon de Croÿ in een charter van 1462 Aarschot het recht om een wekelijkse vrije markt te houden. Tijdens deze troebele tijd van verhoogde belastingen, oorlog en geweld werd de stad tijdens de opstand van de Brabantse steden tegen Maximiliaan van Oostenrijk door Albert van Saksen in 1489 in puin gelegd. De bevolking vluchtte weg. De kerk, het begijnhof en het huis van de drossaard hadden zwaar te lijden en de stad werd geplunderd. Bovendien maaide de pest in 1490 twee derde van de overlevenden weg.

In 1501 kwam Willem de Croÿ aan de macht in Aarschot. Hij begon samen met de bewoners aan de heropbouw van de zwaar geteisterde stad. De grote sluis, die vroeger aan de Waterpoort lag, werd in 1514 van de Lei naar het begijnhof verhuisd. Hierdoor kon het water van de Demerbocht hoger worden opgestuwd in tijden van dreiging waardoor het stadscentrum veilig lag. Ook de watermolens werden mee verhuisd en werden geïnstalleerd naast de watergaten waar de sluis zich bevond. Het volledige bouwwerk groeide uit tot de 's Hertogenmolens. In deze periode werd een nieuwe stadswacht, de kolveniersgilde, opgericht om de stad beter te beschermen. Toen Willem de Croÿ, raadsman van de jeugdige Keizer Karel, stierf in 1521 werd de stad Aarschot vereerd met een bezoek van Keizer Karel die zelfs drie dagen bleef en de stad toelating gaf om twee jaarmarkten te houden.

Vanaf 1533 herstelde de stad zich stilaan verder. Na twee pestepidemies volgde op het einde van de 16de eeuw de *Kwaede tijd* voor de stad Aarschot die te wijten was aan de oorlog tussen Willem van Oranje en de Spaanse koning. De stad werd geteisterd door oorlog en plundering en de vestigingen, de lakenhal, het stadhuis, de kerk, kloosters en huizen werden zwaar beschadigd en volledig vernield door de Spanjaarden (1578) waardoor de stad opnieuw leegliep. Het klooster van de Sint-Niklaasberg bleef echter gespaard. Een kleine bouwingreep in 2010 op de terreinen van dit klooster leverde geen resten op, hoewel in 1960 muurresten van de kapel (Anoniem 1963) en sporen van begraving werden aangetroffen (Pauwels 2010). Om de stad enigszins terug verdedigbaar te maken, dichtte de Spaanse bezetter gaten in de stadsomwalling, herstelde hij poorten en sloot hij kleinere en afgebroken poorten af met een aarden wal. Rond de 's Hertogenmolens besloot men een fort te bouwen om het Spaanse garnizoen een veilig onderkomen te bezorgen.

In de 17de eeuw probeerden de machthebbers de stad te herstellen en beleefde men een kortstondige bloei. Het leven in de stad herstelde langzaam en het begijnhof, het Gasthuis en de kerk werd gerestaureerd. In 1685 werd het kapucijnenklooster aan de Demer gesticht.

In 1782 moesten alle stadswallen en versterkte poorten op bevel van Jozef II worden gesloopt en ontmanteld. Minieme restanten van de Brakepoort (Diestsepoort), de gerestaureerde Orleanustoren, een verdedigingstoren op de Kouterberg en de aansluitende Albertlaan, de oude gedempte westelijke verdedigingsgracht die aansloot bij de Demer, herinneren aan deze verdedigingsgordel.

Tijdens de Brabantse omwenteling in 1789 lag Aarschot in het centrum van de militaire actie en had het veel te lijden onder de inkwartiering van de Oostenrijkse troepen. Aarschot kende in deze periode in tegenstelling tot andere steden in Vlaanderen, geen industriële ontwikkeling. Tijdens de Franse overheersing kwam een einde aan het Hertogdom Aarschot, werden de kloosters afgeschaft, kerkelijke goederen aangeslagen en werd de Onze-Lieve-Vrouwekerk gesloten. Andere belangrijke gebouwen werden verkocht en kwamen in privéhanden terecht. Na het Hollandse tijdvak en de Belgische onafhankelijkheid beleefde Aarschot opnieuw een relatieve bloeiperiode. In de 19de eeuw werd de stad een knooppunt van spoorwegen waardoor de scheepvaart op de Demer snel afnam.

Tijdens de Eerste Wereldoorlog had de stad erg te lijden en werden er meerdere burgers vermoord na een bloedige repressie. Talrijke huizen werden platgebrand. Zo ging ook het volledige archief in het stadhuis verloren. Ook tijdens de Tweede Wereldoorlog werd Aarschot zwaar verwoest door talrijke bombardementen. Hierdoor werden talrijke historische monumenten platgelegd, zoals het *Drossaerde* en een groot deel van het resterende begijnhof.

Recent archeologisch onderzoek en waarnemingen (2010-2012) hadden een beperkt resultaat, maar toonden toch aan dat er in de Aarschotse ondergrond nog restanten van de middeleeuwse en latere bewoning aanwezig zijn, ondanks de grote verwoestingen tijdens de beide wereldoorlogen. Op de Grote Markt werd naar aanleiding van de herinrichting enkele kleinere opgravingen verricht (Van Der Heggen 2010; Pauwels 2011).

## Evaluatie van de bewaringstoestand en motivatie voor de afbakening

De stedelijke ruimte bewaart sporen van samenlevingen die daar achtereenvolgens aanwezig waren en deze ruimte aan hun noden hebben aangepast. Ze is met andere woorden het resultaat van een complex levenstraject waarbij de invulling veranderlijk was naar gelang de sociaal-economische, maatschappelijke en institutionele context. Meer nog dan bij dorpen hebben stadsplattegronden een cumulatief karakter en verschillende fasen. De meeste steden zijn niet als geheel gepland, maar hebben vaak een oude nederzettingkern die teruggaat op een oude burcht of abdij, een economische infrastructuur of andere. Soms kunnen deze zelfs refereren naar een oudere, vroeg- of pre-middeleeuwse aanwezigheid.

Het gebruik van de 19de-eeuwse kadasterkaart (gereduceerd kadaster) als bron voor het onderzoek naar de historische gelaagdheid van een stad wordt gesuggereerd omdat deze een tijdsbeeld geeft van net voor de industrialisering en omdat dit de eerste nauwkeurige versie van het kadaster is met perceelsaanduiding. De oorspronkelijke perceelsindeling van een stad is een relatief stabiel element in de plattegrond, die vaak een prestedelijke oorsprong kent. Ondanks de processen van herverdeling blijven oude bezitsgrenzen en straatpatronen toch lang zichtbaar in het stedelijke landschap. De historische stedelijke kernen zijn immense archeologische sites en behoren tot de meest uitgebreide en complexe sites ter wereld, zowel in extensie als in stratigrafie. Tegelijkertijd zijn deze sites door permanente verstedelijking en stedelijke ontwikkeling ter plaatse zwaar bedreigd.

Wat betreft de afbakening wordt er traditioneel van uitgegaan dat de aanwezige versterkingen in de eerste plaats louter defensieve structuren waren en als dusdanig infrastructuur met een zware belemmerende invloed op de stadsontwikkeling. Hieruit volgt de

constructie om de stadswallen te beschouwen als grenzen aan de stadsgroei en dus als bepaling van stadfasen. De stadswallen vormen een belangrijk onderdeel van de stedelijke identiteit en zijn als zodanig actieve componenten en bepalend voor de conceptuele stedelijke ruimte vóór de industriële periode en dus ook betekenisvol als afbakening van de complexe archeologische sites die steden zijn.

Omwille van al deze redenen wordt de grens van de archeologisch complexe en waardevolle ruimte vastgelegd op de buitenste afbakening van de stadsgracht rond de wallen en muren. De grachten bieden bovendien goede bewaringscondities voor organisch stedelijk afval. In een aantal gevallen werden de laatmiddeleeuwse muren tussen de 16de en de 18de eeuw vervangen door bastions en Vaubanversterkingen. De vergelijking met oudere stadsplannen laat echter steeds zien dat deze latere omwallingen ook de volledige laatmiddeleeuwse ruimte omvatten.

Het intekenen van de kernen gebeurde vanuit de ruimste perceelsafbakening en rekening houdende met belangrijke fysieke grenzen. Deze afbakening concentreert zich in de eerste plaats op de begrenzingen die zichtbaar zijn op de kaart, zoals stadsmuren, omwalling, stadsgrachten. Ook de open ruimtes tussen de bebouwde kern en strategische elementen zoals de rivieroever worden mee opgenomen. Op deze manier zijn we honderd procent zeker dat de afbakening van de historische stedelijke kernen in Vlaanderen dekkend is voor de volledige zone met complex stadsarcheologisch erfgoed (Tys e.a. 2010).

## Bibliografie

Kabinetskaart van de Oostenrijkse Nederlanden voor Zijn Koninklijke Hoogheid de Hertog Karel Alexander van Lotharingen, Jozef Jean François de Ferraris, Koninklijke Bibliotheek van België, uitgegeven in 1770-1778, schaal 1:11.520 herleid naar 1:25.000.

Gereduceerde Kadasterkaart van België, Dépôt de la Guerre, uitgegeven in 1845-1855, schaal 1:20.000.

ANONIEM 1963: Overblijfselen van kapel blootgelegd te Aarschot, *De Brabantse Folklore* 158, 272-273.

A.R. 1942: Oudheidkundige ontdekkingen bij de afbraak van het "Drossaarde" te Aarschot, *De Vlaming*, 18-10-1942.

BREUGELMANS J., CEULEMANS J., DE KEULENAER P., VAN HEES I. & VAN HEES J. 2006: *Vijfhonderd jaar grote molens op de Demer in Aarschot*, Aarschot.

CEULEMANS J. 2011: Stad en Land van Aarschot, in THEUNISSEN C., MAAS P. & KOLDEWIJ J 2011: *De koorbanken van Oirschot en Aarschot, gezien door de lens van Hans Sibbelee en Jan Verspaandonck*, 97-114.

CEULEMANS J. 2012: *Aarschot 800 jaar. Geschiedenis van Aarschot in woord en beeld. Deel 1*, Herentals, 11-348.

CEULEMANS J. 2012: *Aarschot 800 jaar. Geschiedenis van Aarschot in woord en beeld. Deel 2*, Herentals, 7-384 .

CROMBÉ C. & VANPÉE D. 2004: Mysterieuze molens aan de Demer: de 'Grote Molens' of 's Hertogenmolens te Aarschot, *SIWE-magazine* 18/19, 3-28.

GENICOT L.F., VAN AERSCHOT S., DE CROMBRUGGHE A., SANSEN H. & VANHOVE J. 1971: *Inventaris van het cultuurbezit in Vlaanderen, Architectuur, Provincie Brabant, Arrondissement Leuven*, Bouwen door de eeuwen heen 1, Luik.

HOLEMANS F. 1992: Het middeleeuws kasteel van de heren van Aarschot, *Het oude land van Aarschot* XXVII. 1, 32-36.

KEMPENEERS P. 2009: *Aarschot. Plaatsnamen en hun geschiedenis*, Tienen.

MEEUS J. 1963: 's Hertogenmolens te Aarschot, *De Brabantse Folklore* 168, 220-237.

MERTENS J. 1951: *Een urnengrafveld te Aarschot-Langdorp (Brabant)*, *Archaeologia Belgica* 5, Brussel.

MINNEN B. & DUVOSQUEL J.M. 1993: *Albums de Croÿ. Het Hertogdom Aarschot onder Karel van Croÿ (1595-1612). Kadasters en gezichten*, Brussel.

PAUWELS D. 2010: *Rapportage vondstmelding te Aarschot - Leuvensestraat 94 (prov. Vlaams-Brabant)*, onuitgegeven rapport, Brussel.

PAUWELS D. 2011: *Erfgoed tussen herinrichting en herinnering. Rapportage van een vondstmelding bij de waterpomp op de Grote Markt te Aarschot (Vlaams-Brabant)*, onuitgegeven rapport, Brussel.

PEETERS R. 1994: *De wederopbouw van Aarschot na de Wereldoorlog I*, Antwerpen.

SMEETS M. 2010: *Het archeologisch vooronderzoek aan de Leuvensesteenweg te Aarschot*, Archeo-rapport 36, Kessel-Lo.

TYS D., BUYLE E., VERDURMEN I. & CANTERS F. 2010: *Vectorisering en karakterisering van nederzettingkernen op basis van het zgn. 'gereduceerd kadaster'*, Skar-Rapport 5, Brussel.

VAN DE KONIJNENBURG R. & JANSSEN J. 2012: *Archeologische prospectie met ingreep in de bodem. Site: Aarschot - "Verloren Kost / Molenberg"*, Haast-Rapport 2012-06, Bree.

VAN DER HEGGEN F. 2010: *Het archeologisch onderzoek op de Grote Markt te Aarschot. Rapportage van de bekomen resultaten*, AS Rapportage 2010, Mechelen, 27.

VAN KEMPEN P. 2008: De zoektocht naar de verdwenen kerk van Weerde in de gemeente Aarschot, *M&L* 27/6, 6-22.

VERMEERSCH P.M. 1976: *Het steentijdmateriaal uit het Noordelijk Hageland*, Oudheidkundige Repertoria XI.1, Tekst, 77-78.

VERPOYLT 1963: Het klooster van de kapucijnen te Aarschot, *De Brabantse Folklore* 158, 46-56; 192-202.

VERSTREPEN J. 1954: De Aarschotse kerken. 2. Het oude Romaans bedevaartsoord van OLV, *Meer Schoonheid* 4, 24.

WOUTERS W. & SMEETS M. 2003: De Onze-Lieve-Vrouwkerk van Aarschot. Provinciale infodag archeologie 2003, *Recent archeologisch onderzoek in Vlaams-Brabant*, 22.

GENICOT L.F., VAN AERSCHOT S., DE CROMBRUGGHE A., SANSEN H. & VANHOVE J. 1971: *Aarschot* [online], <https://id.erfgoed.net/erfgoedobjecten/20003> (geraadpleegd op 29 september 2014).

GENICOT L.F., VAN AERSCHOT S., DE CROMBRUGGHE A., SANSEN H. & VANHOVE J. 1971: *Aarschot* [online], <https://id.erfgoed.net/erfgoedobjecten/20439> (geraadpleegd op 29 september 2014).

## Is aangeduid als

- **Aarschot (Aarschot)** Deze zone omvat de historische stadskern van Aarschot.

## Omvat

- **Maaldersstraat (Aarschot)** Aarschot Maaldersstraat: ophogingslagen en gootje.
- **Diestsestraat (Aarschot)** Naar aanleiding van het slopen van bestaande bebouwing, het verwijderen van bestaande kelders en fundering en vervolgens het optrekken van een volledig onderkelderd appartementencomplex, werd er een kelderregistratie, sloopbegeleiding en een proefputtenonderzoek uitgevoerd.
- **Gasthuisstraat 49 (Aarschot)** Naar aanleiding van de sloop van de huidige woning en de garageboxen ten behoeve van een nieuwe woning en een garage, werd een proefsleuvenonderzoek uitgevoerd.
- **Jan Van Ophemstraat 25 (Aarschot)** Het uitgevoerde archeologisch onderzoek leverde meer informatie op met betrekking tot het historisch grondgebruik van het projectgebied en de situering op de oever van de Demer.
- **Tielemansstraat 10-12-14 (Aarschot)** Tijdens een opgraving werd een gebouw uit de 12de eeuw ontdekt.
- **Bekafaan 1 (Aarschot)** Er werden 6 proefputten aangelegd. Er werden muren en (paal)kuilen aangetroffen.
- **Leuvensestraat (Aarschot)** Leuvensestraat: in de sleuf werden door verstoringen geen sporen van de oude stadsmuur aangetroffen. De kloostermuur bevatte geen duidelijke herstellingen.

## Is deel van

- **Aarschot (Aarschot)**

## Meer info

- <https://id.erfgoed.net/erfgoedobjecten/140036>



**Gegevens opvraging**

Ordernummer:	O2026-0124835	Datum opzoeking:	5/02/2026
Referentienummer:	Jozef Tielemansstraat 41-1	Zoekdata:	24662H0258/00V000
Perceel:	24662H0258/00V000		

**Resultaat opvraging perceel gelegen in Aarschot afdeling AARSCHOT 2 AFD, sectie H met perceelnummer 0258/00V000 [24662H0258/00V000]**

**Geluidsbelasting dag en nacht**

**Indicatieve kaartweergave**

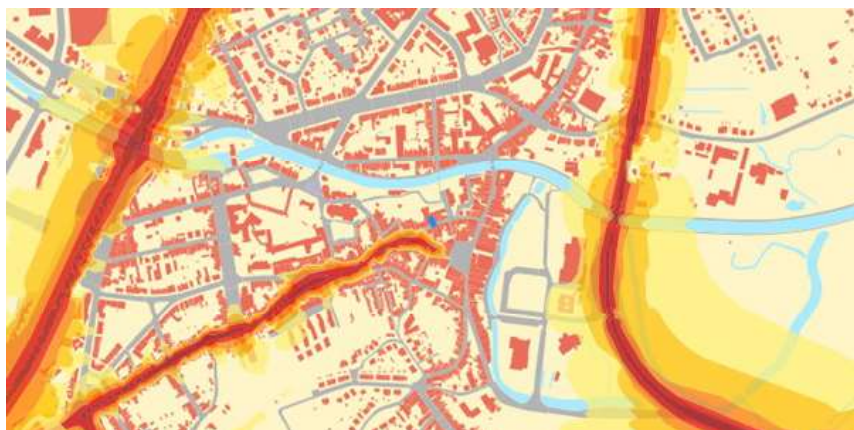

**Resultaat**

- Informatief:
  - Wegverkeer: Nee
  - Spoorverkeer: Nee
  - Luchtverkeer: Nee

**Legende**



**Geluidsbelasting nacht | 23u00 - 07u00**

**Indicatieve kaartweergave**



**Resultaat**

- Informatief:
  - Wegverkeer: Nee
  - Spoorverkeer: Nee
  - Luchtverkeer: Nee

**Legende**



## Groenkaart Vlaanderen

Indicatieve kaartweergave

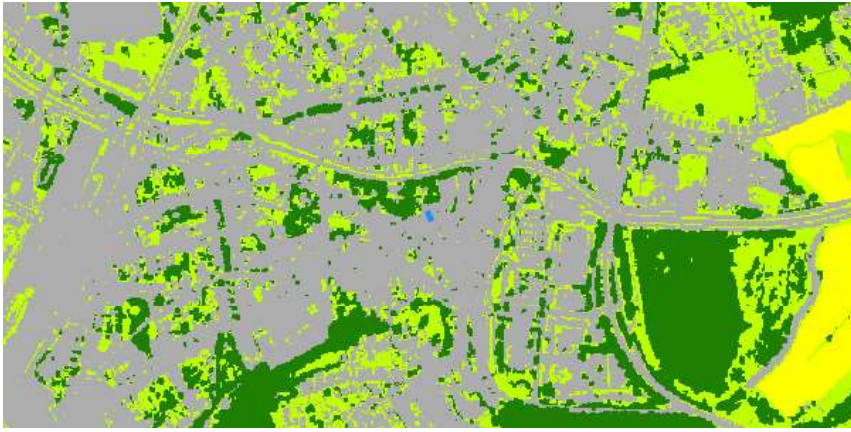

### Resultaat

- Informatief: Niet groen

### Legende

- Geen classificatie
- Hoog Groen
- Laag Groen
- Landbouw
- Niet groen

## Grondeninformatieregister OVAM

Indicatieve kaartweergave



### Resultaat

- Informatief:
  - Geen informatie beschikbaar

### Legende

- Oriënterend bodemonderzoek (OBO)
- Beschrijvend bodemonderzoek (BBO)
- Bodemsaneringsproject (BSP)
- Eindevaluatieonderzoek (EEO)
- Evaluatierapport schadegeval
- Vaststelling schadegeval
- Melding schadegeval
- Melding bodemverontreiniging

## DOV

### Indicatieve kaartweergave



#### Resultaat

- Geen informatie beschikbaar

#### Legende

- Bodemverontreiniging vraagt verder onderzoek
- Bodemverontreiniging vraagt geen verder onderzoek
- Er is een oriënterend bodemonderzoek nodig
- Geen bodemverontreiniging
- Grondinformatieregister bevat geen info
- Geen specifieke informatie door gegevensbescherming
- Resultaten van een bodemonderzoek nog niet verwerkt

## Luchtkwaliteit - ozon

### Indicatieve kaartweergave

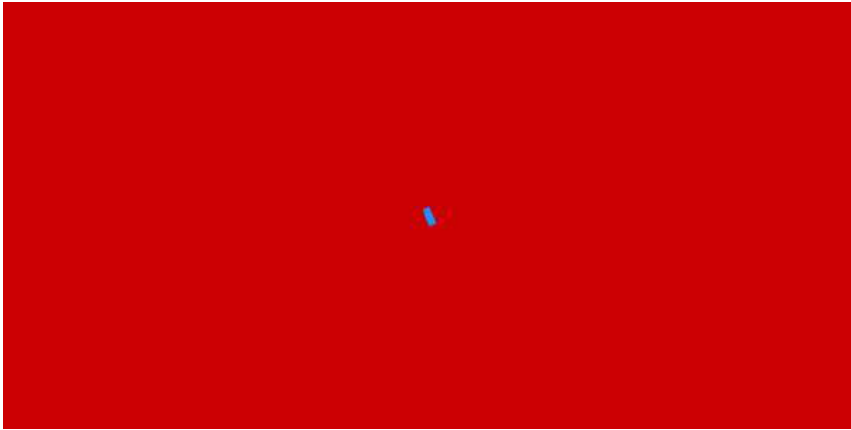

#### Resultaat

- Gemeten waarde: 57.58

#### Legende

##### Overschrijdingsdagen

- |         |         |          |
|---------|---------|----------|
| 0 - 10  | 36 - 40 | 51 - 55  |
| 11 - 20 | 41 - 45 | 56 - 60  |
| 21 - 30 | 46 - 50 | 61 - MAX |
| 31 - 35 |         |          |

Luchtkwaliteit – fijn stof  
 Indicatieve kaartweergave

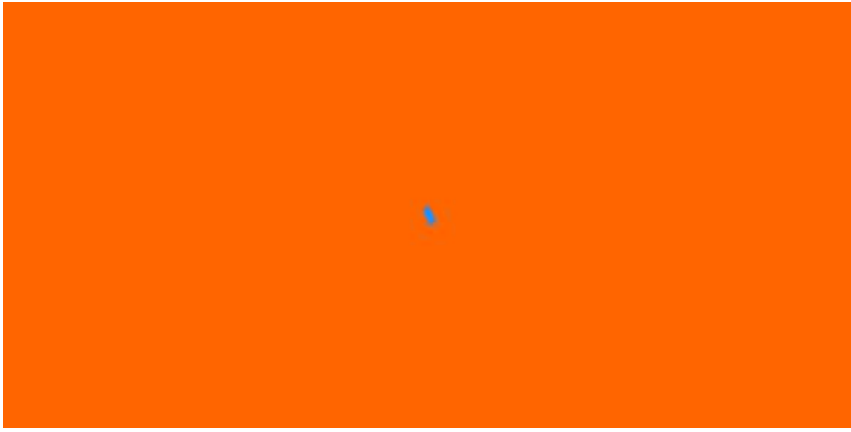

Resultaat

- Gemeten waarde: 11.4

Legende

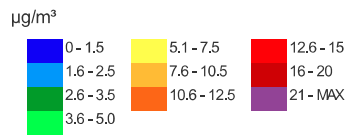

Ruimte & groen – Open ruimte  
 Indicatieve kaartweergave



Legende

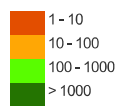

Straling - Zendantennes (binnen een straal van 200 meter)  
 Indicatieve kaartweergave



Legende ■ Goedgekeurd attest

Resultaat

**Ten Drossaerde 1, 3200 AARSCHOT**

Goedkeuringsdatum	Operator	Referentie	Certificaat
31/12/2013	Proximus NV	16ACE_00_20130514	<a href="https://zendantennes.omgeving.vlaanderen.be/publiek/dossier/46948934/conformiteitsattest">https://zendantennes.omgeving.vlaanderen.be/publiek/dossier/46948934/conformiteitsattest</a>
31/12/2013	Orange Belgium NV	C1-422-F1 & C1-30655-F1	<a href="https://zendantennes.omgeving.vlaanderen.be/publiek/dossier/46934920/conformiteitsattest">https://zendantennes.omgeving.vlaanderen.be/publiek/dossier/46934920/conformiteitsattest</a>
20/08/2014	Orange Belgium NV	C1-422-F1 & C1-30655-F1 & C1-40655-F1	<a href="https://zendantennes.omgeving.vlaanderen.be/publiek/dossier/46958018/conformiteitsattest">https://zendantennes.omgeving.vlaanderen.be/publiek/dossier/46958018/conformiteitsattest</a>
5/04/2016	Orange Belgium NV	C1-422-F1 & C1-30655-F1 & C1-40655-F1	<a href="https://zendantennes.omgeving.vlaanderen.be/publiek/dossier/46968987/conformiteitsattest">https://zendantennes.omgeving.vlaanderen.be/publiek/dossier/46968987/conformiteitsattest</a>
8/06/2016	Proximus NV	16ACE_00_20150210	<a href="https://zendantennes.omgeving.vlaanderen.be/publiek/dossier/46963749/conformiteitsattest">https://zendantennes.omgeving.vlaanderen.be/publiek/dossier/46963749/conformiteitsattest</a>
26/09/2019	Proximus NV	16ACE_00_542296948	<a href="https://zendantennes.omgeving.vlaanderen.be/publiek/dossier/260033757/conformiteitsattest">https://zendantennes.omgeving.vlaanderen.be/publiek/dossier/260033757/conformiteitsattest</a>
16/11/2020	Proximus NV	16ACE_00_860140807	<a href="https://zendantennes.omgeving.vlaanderen.be/publiek/dossier/281497501/conformiteitsattest">https://zendantennes.omgeving.vlaanderen.be/publiek/dossier/281497501/conformiteitsattest</a>
2/11/2022	Proximus NV	16ACE	<a href="https://zendantennes.omgeving.vlaanderen.be/publiek/dossier/374311314/conformiteitsattest">https://zendantennes.omgeving.vlaanderen.be/publiek/dossier/374311314/conformiteitsattest</a>
12/04/2023	Proximus NV	16ACE_00_P5001790	<a href="https://zendantennes.omgeving.vlaanderen.be/publiek/dossier/378277872/conformiteitsattest">https://zendantennes.omgeving.vlaanderen.be/publiek/dossier/378277872/conformiteitsattest</a>
17/04/2023	Orange Belgium NV	C1-422-F1 & C1-30655-F1 & C1-40655-F1 & C1-50655-F1	<a href="https://zendantennes.omgeving.vlaanderen.be/publiek/dossier/378419042/conformiteitsattest">https://zendantennes.omgeving.vlaanderen.be/publiek/dossier/378419042/conformiteitsattest</a>

**Ten Drossaerde 1, 3200 Aarschot**

Goedkeuringsdatum	Operator	Referentie	Certificaat
31/12/2013	Telenet Group NV	VB4057F_99139331_CON_ALU	<a href="https://zendantennes.omgeving.vlaanderen.be/publiek/dossier/46952480/conformiteitsattest">https://zendantennes.omgeving.vlaanderen.be/publiek/dossier/46952480/conformiteitsattest</a>
9/03/2017	Telenet Group NV	_VB4057F_99147040_MOD_M4C	<a href="https://zendantennes.omgeving.vlaanderen.be/publiek/dossier/46970294/conformiteitsattest">https://zendantennes.omgeving.vlaanderen.be/publiek/dossier/46970294/conformiteitsattest</a>
25/01/2018	Telenet Group NV	_VB4057F_99147040_MOD_M4C	<a href="https://zendantennes.omgeving.vlaanderen.be/publiek/dossier/87551185/conformiteitsattest">https://zendantennes.omgeving.vlaanderen.be/publiek/dossier/87551185/conformiteitsattest</a>
3/05/2022	Telenet Group NV	_VB4057F_5G_DSS_20220124	<a href="https://zendantennes.omgeving.vlaanderen.be/publiek/dossier/304747165/conformiteitsattest">https://zendantennes.omgeving.vlaanderen.be/publiek/dossier/304747165/conformiteitsattest</a>
27/04/2023	Telenet Group NV	_VB4057F_5G_DSS_20230307	<a href="https://zendantennes.omgeving.vlaanderen.be/publiek/dossier/386647326/conformiteitsattest">https://zendantennes.omgeving.vlaanderen.be/publiek/dossier/386647326/conformiteitsattest</a>
21/12/2023	Telenet Group NV	VB4057F	<a href="https://zendantennes.omgeving.vlaanderen.be/publiek/dossier/396223282/conformiteitsattest">https://zendantennes.omgeving.vlaanderen.be/publiek/dossier/396223282/conformiteitsattest</a>

## Licht – Lichtemissies

### Indicatieve kaartweergave



#### Resultaat

- Geen informatie beschikbaar

#### Legende

E-9 Watt/cm<sup>2</sup>/steradiaal

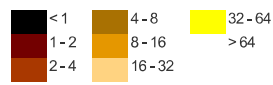

## Mobiliteit – Bereikbaarheid met het openbaar vervoer

### Indicatieve kaartweergave

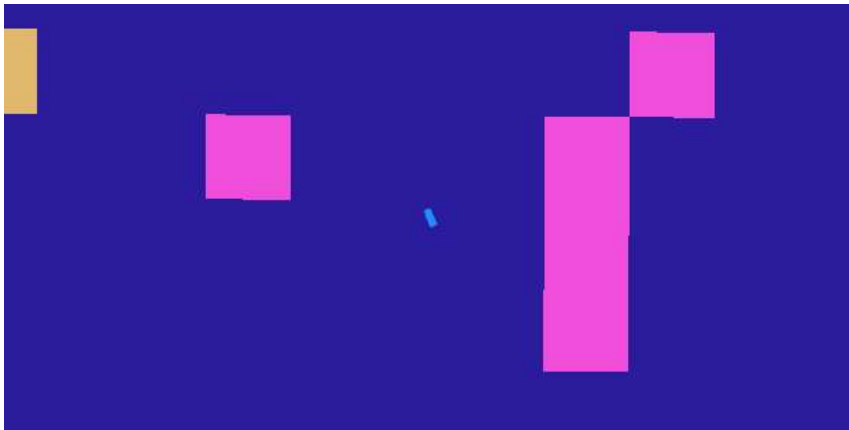

#### Resultaat

- Mobiliteitsscore: 4.13

#### Legende



#### Welke informatie kan u terugvinden in dit uittreksel?

##### **Strategische geluidsbelastingskaart - Vlaanderen**

Geluidsbelastingskaarten worden opgemaakt in uitvoering van de Europese richtlijn omgevingslawaai. Deze kaarten geven aan wat de geluidsbelasting is in de omgeving van de belangrijkste wegen, spoorwegen, luchthavens en agglomeraties in Vlaanderen.

De geluidsbelasting wordt op de kaarten aangegeven met twee indicatoren de Lden (dag) en de Lnight (nacht).

De geluidsbelasting op een punt is het resultaat van een modelberekening op basis van verschillende parameters zoals: verkeersintensiteit, type verkeer, type wegdek, type trein, enz.

##### **Groenkaart Vlaanderen**

De groenkaart Vlaanderen is een overzichtskaart van het Agentschap Natuur en Bos die een overzicht biedt van het groen in Vlaanderen.

##### **Grondeninformatieregister (OVAM)**

Het grondinformatieregister (GIR) is uniek in de wereld. Nergens anders registreert de overheid gegevens over een grond zo gedetailleerd. Van zodra OVAM beschikt over een eerste rapport van bodemonderzoek, een schadegeval wordt gemeld of van zodra het perceel door de gemeente wordt opgenomen in de Gemeentelijke inventaris van risicogronden, wordt het perceel opgenomen in het GIR. Opgelet: het register is nog niet volledig, er worden nog altijd gronden onderzocht!

##### **Kaarten Leefkwaliteit Vlaanderen**

Leefkwaliteit Vlaanderen biedt een selectie kaarten aan die de toestand van het milieu weergeven.

##### **Meer info**

[www.wegenenverkeer.be](http://www.wegenenverkeer.be)  
[www.brusselsairport.be](http://www.brusselsairport.be)  
[www.natuurenbos.be](http://www.natuurenbos.be)  
[www.ovam.be](http://www.ovam.be)  
[www.leefkwaliteitvlaanderen.be](http://www.leefkwaliteitvlaanderen.be)

#### Bron vastgoedinfo

- Kaart geluidsbelasting gegeneerd op basis van gegevens ontvangen van Agentschap Wegen en verkeer – Afdeling Wegenbouwkunde, Olympiadelaan 10, 1140 Brussel en Brussels Airport Company n.v., Luchthaven Brussel-Nationaal, 1930 Zaventem.
- Groenkaart Vlaanderen gegeneerd op basis van gegevens ontvangen van het Agentschap voor Natuur en Bos, Koning Albert II-Laan 20 8, 1000 Brussel
- Kaart Grondeninformatieregister gegeneerd op basis van gegevens ontvangen van OVAM, Stationsstraat 110, 2800 Mechelen,
- Kaart Luchtkwaliteit, Ruimte & Groen, Straling, Licht en Mobiliteit gegeneerd op basis van gegevens ontvangen van Leefkwaliteit Vlaanderen, Koning Albert II-Laan 20 bus 8 / 1000 Brussel.

*Document gegenereerd op basis van gegevens van Agentschap voor Natuur en bos, Agentschap Wegen en verkeer en OVAM en Leefkwaliteit Vlaanderen via de ORIS webservices.*

CIB vlaanderen vzw - Kortrijksesteenweg 1005 - 9000 Gent  
0425.043.508 - [vastgoedinfo@vastgoedloket.be](mailto:vastgoedinfo@vastgoedloket.be)

# Informatieaanvraag luchtfoto's en historische kaarten

## Gegevens opvraging

Ordernummer:	O2026-0124834	Datum opzoeking:	5/02/2026
Referentienummer:	Jozef Tielemansstraat 41-1	Zoekdata:	24662H0258/00V000
Perceel:	24662H0258/00V000		

## Luchtfoto's

2024

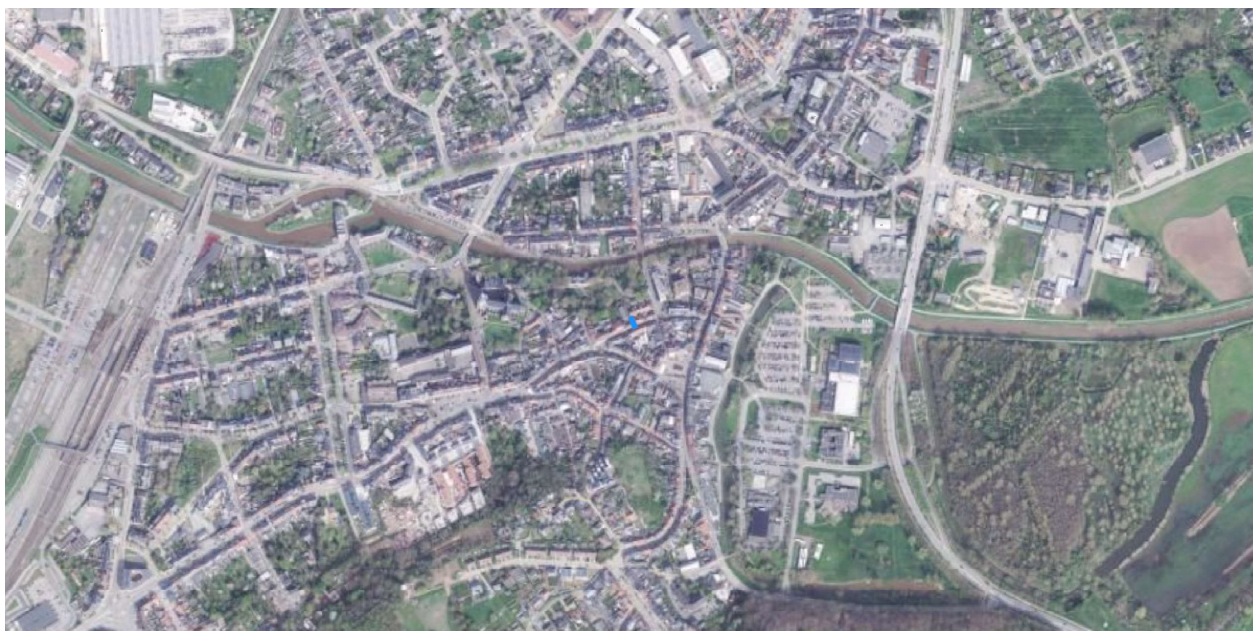

## Historische kaarten

### Fricx kaarten , Carte des Pays-Bas (1712)



#### Info

Eugène-Henri Fricx is de stichter van een belangrijke drukkersdynastie in de 18de eeuw te Brussel. Hij werd geboren in de 1644 in het hartje van Brussel (in de Sint-Gorikswijk). Zijn vader, Henri Fricx, was een handelaar, geen drukker of boekhandelaar, maar hij kwam terecht in een drukkersfamilie via zijn huwelijk met Barbe Mommaert. Op 16 mei 1689 werd Eugène-Henri Fricx "Imprimeur de sa majesté", een privilege dat hem werd toegekend door de "Conseil privé" van de koning van Spanje. Hoewel hij al sinds 1670 als drukker actief was, duurde het tot 1703 voor Fricx zijn eerste kaarten begon te drukken en te verkopen.

### Villaret kaarten (1745 – 1748)



#### Info

De Villaretkaart is genoemd naar Jean Villaret, ingenieur-geograaf bij het Franse hof en één van de makers. De kaart kwam tot stand na één van de Franse veroveringstochten door onze gebieden (1745-48). Enkele jaren kregen de Fransen de controle over ons territorium. Zij stuurden een groep ingenieur-geografen op pad om de pas veroverde gebieden te karteren. Villaret nam het gebied tussen Menen-Gent-Doornik tot Maastricht-Luik voor zijn rekening. Het gedeelte van de kust en de Westhoek bracht een collega al eerder in kaart tussen 1729 en 1730.

## Ferraris kaarten (1745 – 1748)



### Info

Het einde van de 18de eeuw was in onze gebieden een vrij onstabiele periode. Het huidige België bestond dan grosso modo uit de Oostenrijkse Nederlanden (dit omhelsde het Hertogdom Luxemburg, Hertogdom Brabant, Graafschap Henegouwen, Graafschap Vlaanderen), het Prinsbisdom Luik (Heilige Roomse Rijk) en het Hertogdom Bouillon. In opdracht van Keizerin Maria-Theresia en Keizer Jozef II werden de Oostenrijkse Nederlanden gekarteerd onder leiding van generaal Joseph-Jean-François graaf de Ferraris (1726 – 1814). Deze eerste systematische grootschalige topografische kartering op schaal 1:11 520 (1771 – 1778) leidde tot een veelkleurige handschriftkaart – Kabinetskaart genaamd – in drie exemplaren waarvan de Koninklijke Bibliotheek Albert I te Brussel er één bezit. Het is de eerste systematische en grootschalige kartering van "België".

## Atlas der buurtwegen (1841)



### Info

Overzicht van de historische versies (1843 - 1845) van de overzichtsplannen en detailplannen van de Atlas der Buurtwegen van Vlaanderen. De Atlassen der Buurtwegen werden opgemaakt in uitvoering de wet van 10 april 1841. De wetgever wilde in 1841 onduidelijk aangeven welke kleine wegen een openbaar karakter hadden. Bedoeling was dus een inventarisatie te maken van alle "openbare" wegen en "private wegen met openbare erfdienstbaarheid". De atlas maakt een onderscheid in buurtwegen en voetwegen (sentiers). Voetwegen zijn smalle wegen (soms maar 1 meter breed) en de bedding behoort gewoonlijk toe aan de aangelanden.

## Vandermaelen kaarten (1846 – 1854)



### Info

Philippe Vandermaelen (1795-1869) werd op het einde van de 18de eeuw te Brussel geboren in een rijke familie. Al in zijn kinderjaren stelde hij veel belang in de cartografie en hij vormde zich als autodidact. Hij begon zijn carrière met een werk van monumentale omvang: een Atlas universel, die hij tussen 1825 en 1827 publiceerde in veertig afleveringen van telkens tien folio's. Dit werk is in twee opzichten uitzonderlijk: het gaat om de eerste wereldatlas, op één enkele schaal, waarvan een reusachtige wereldbol met een doorsnede van 7,55 meter kan worden gemaakt; bovendien gaat het om de eerste atlas die tot stand kwam met een druktechniek die kunstenaars hoog schatten maar waarmee wetenschappers nog niet vertrouwd waren: de lithografie. Het duurde niet lang voor Philippe Vandermaelen internationale bekendheid genoot.

## Popp kaarten (1842 - 1879)

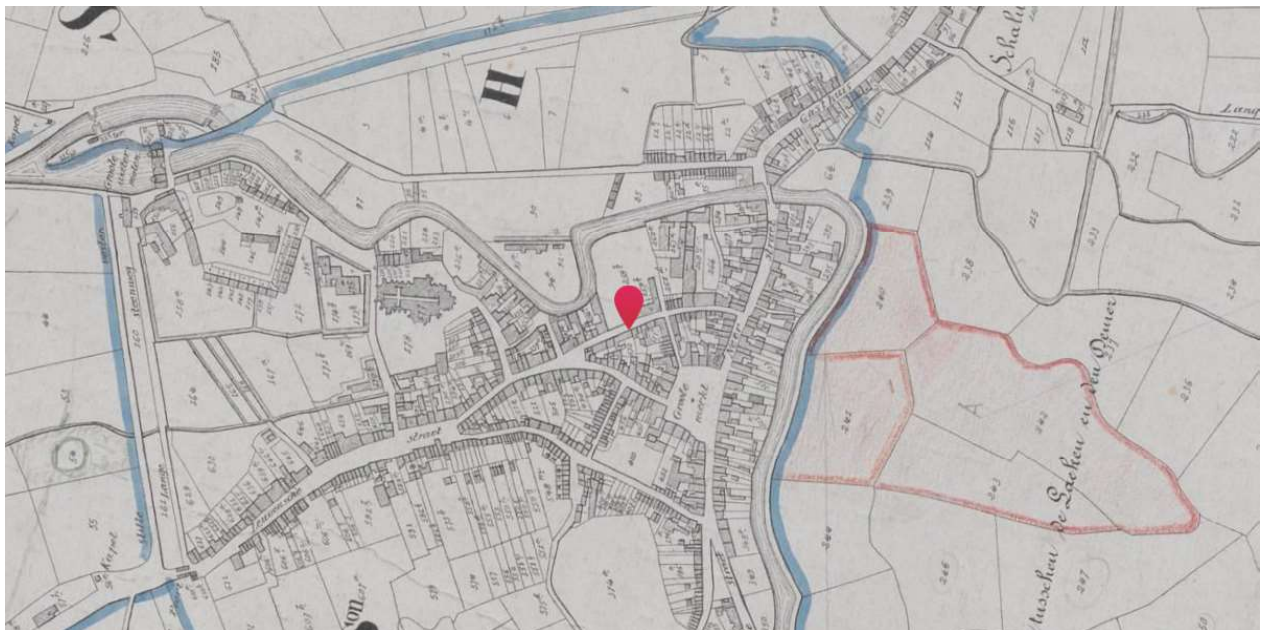

### Info

Tussen 1842 en 1879 begon Philippe-Christian POPP (1805-1879) met het ambitieuze project waarvoor Philippe VANDERMAELEN het initiatief had genomen en dat erin bestond om de kadastralplannen te tekenen van alle Belgische gemeenten die hij wenste te vulgariseren, mettre à la portée de tout le monde et de toutes les bourses (vulgariseren en voor iedereen voor een bescheiden prijs beschikbaar te maken). Zijn dood in 1879 onderbrak de totstandkoming van zijn Atlas cadastral parcellaire de la Belgique [...]. Zijn weduwe Caroline-Clémence BOUSSART (1808-1891) voltooide de publicatie van de plannen voor de provincie Luik. Het fonds telt ongeveer 1.800 plannen (waarvan sommige op meerdere folio's), te vermeerderen met de 164 kadastralplannen van de Atlas cadastral du Royaume de Belgique die Philippe VANDERMAELEN publiceerde (Bron: KBR).

## Topografische kaarten Ministerie van Openbare werken en wederopbouw (1950 - 1970)



### Info

Topografische kaarten opgemaakt door Ministerie van Openbare Werken en Wederopbouw tussen 1950 en 1970. Deze dataset is niet gebiedsdekkend, alleen delen van de kustlijn en een aantal stedelijke gebieden zijn opgenomen.

### Welke informatie kan u terugvinden in dit uittreksel?

Informatie Vlaanderen geeft jaarlijks de opdracht om een gebiedsdekkende middenschalige orthofotobedekking van het Vlaams Gewest, inclusief het Brussel Hoofdstedelijk Gewest aan te maken. Deze opdracht verloopt in 2 fasen: eerst het realiseren van digitale fotografische luchtopnamen in het winterseizoen met een grondresolutie van 17 cm en, vervolgens, de productie van een orthofotomozaïek met grondresolutie van 25 cm.

In dit uittreksel kunnen de historische kaarten van 1712 tot nu bekeken worden. De ontsluiting van de historische kaarten kwam tot stand door een samenwerking tussen het Agentschap Informatie Vlaanderen en de Koninklijke bibliotheek van België.

**Meer info**  
[www.geopunt.be](http://www.geopunt.be)

*Document gegenereerd op basis van de gegevens ontvangen van de Koninklijke Bibliotheek van België (KBR) en Informatie Vlaanderen via de ORIS webservices.*

CIB Vlaanderen vzw - Kortrijksesteenweg 1005 - 9000 Gent  
0425.043.508 - [vastgoedinfo@vastgoedloket.be](mailto:vastgoedinfo@vastgoedloket.be)

Gegevens opvraging

Ordernummer:	O2026-0124832	Datum opzoeking:	5/02/2026
Referentienummer:	Jozef Tielemansstraat 41-1	Zoekdata:	24662H0258/00V000
Perceel:	24662H0258/00V000		

Resultaat bevraging - Gemiddelde prijzen gemeente AARSCHOT

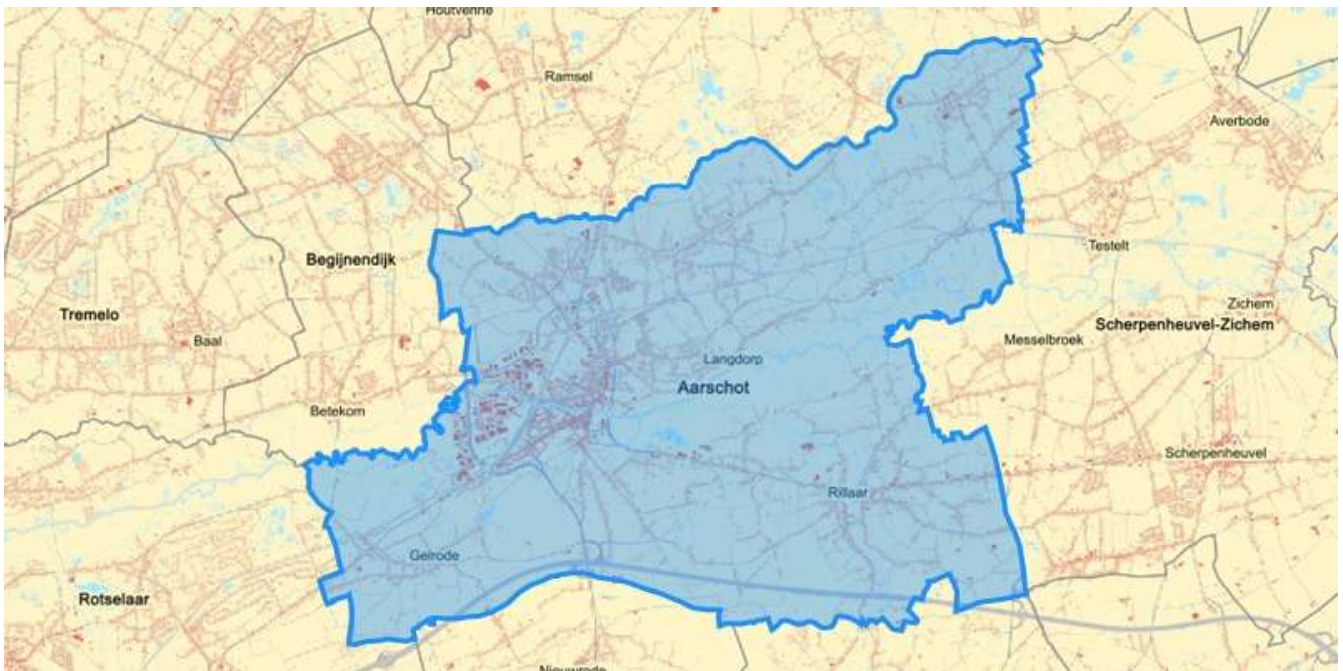

Gemiddelde verkoopprijzen appartementen, studio's en flats

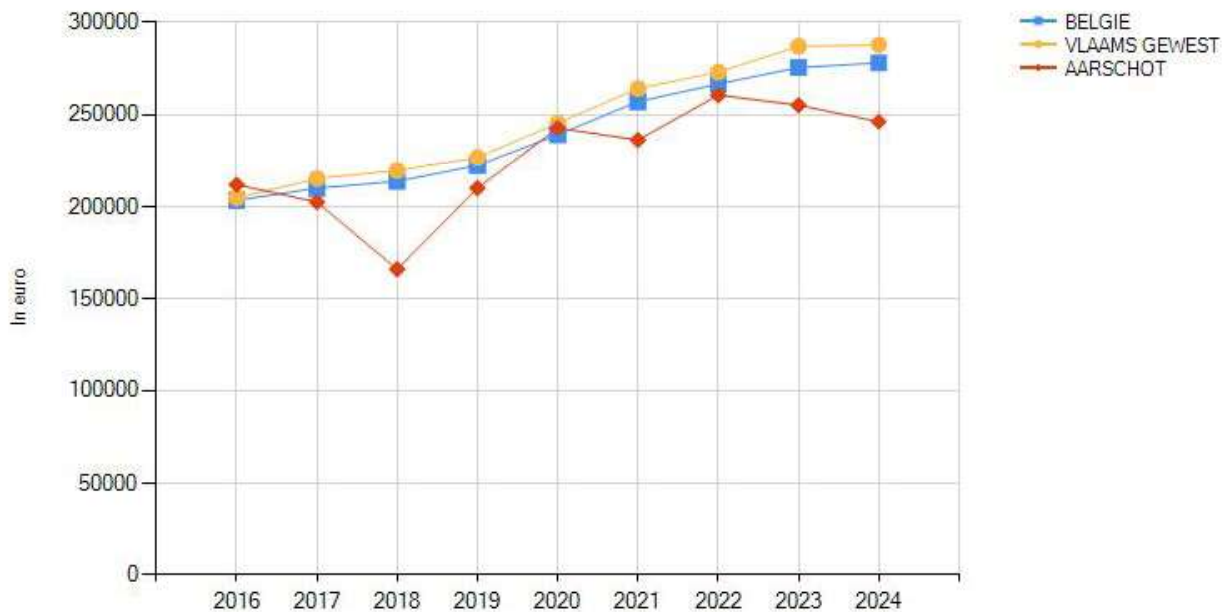

### Gemiddelde verkoopprijzen gewone woonhuizen

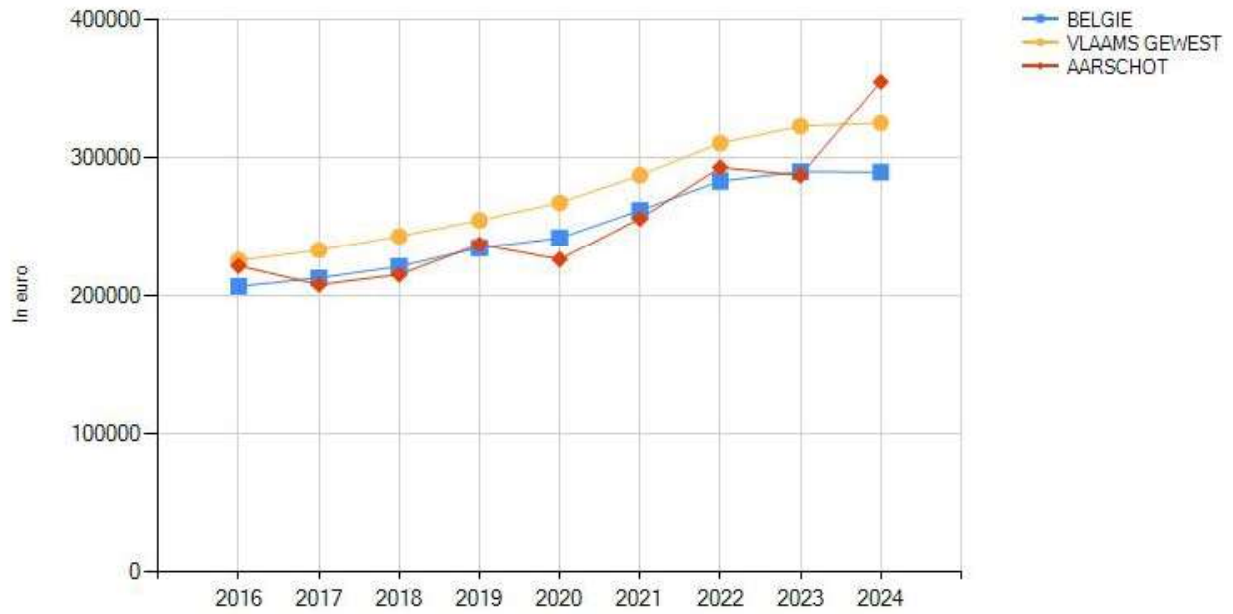

### Gemiddelde verkoopprijzen gewone villa's, bungalows, landhuizen

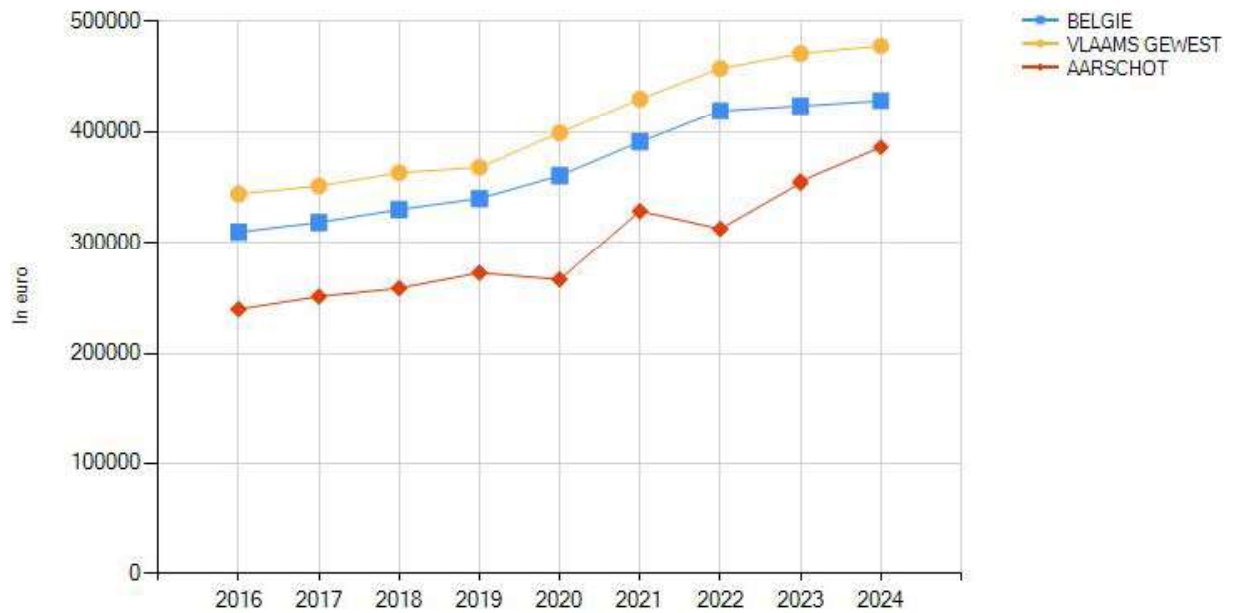

		AARSCHOT								
		2016	2017	2018	2019	2020	2021	2022	2023	2024
Appartementen, flats en studio's	Gemiddelde verkoopprijs (€)	212.055	202.591	166.226	210.168	242.810	236.323	260.722	255.205	246.286
	Groei (2016=100 )	100	96	78	99	115	111	123	120	116
Gewone woonhuizen	Gemiddelde verkoopprijs (€)	222.072	208.477	215.738	237.704	226.842	256.577	293.537	287.771	355.916
	Groei (2016=100 )	100	94	97	107	102	116	132	130	160
Villa's bungalows en landhuizen	Gemiddelde verkoopprijs (€)	239.636	251.012	258.574	272.409	266.517	328.705	312.720	353.837	386.248
	Groei (2016=100 )	100	105	108	114	111	137	130	148	161

## Resultaat bevraging - Gemiddelde prijzen gemeente in uw wijk

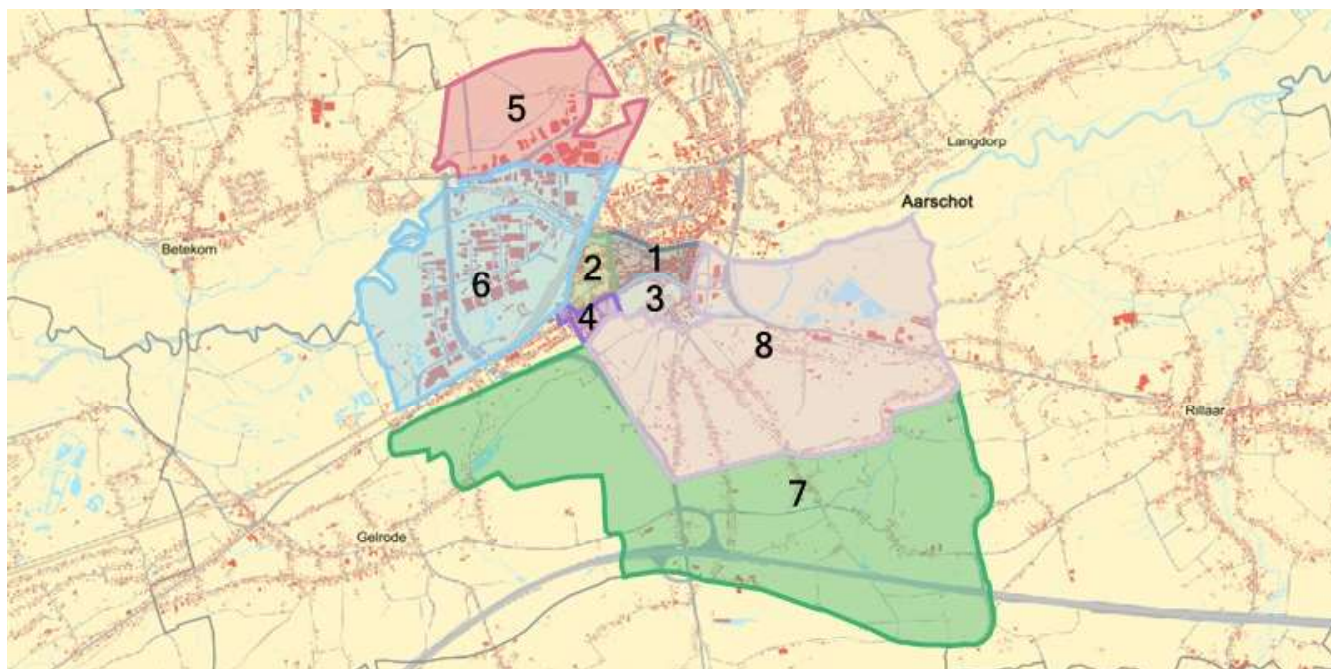

1: AARSCHOT-KERN 2: AARSCHOT-STATION 3: BONEWIJK OOST 4: BONEWIJK WEST 5: MEETSHOVEN 6: AARSCHOT INDUSTRIEZONE 7: 'S HERTOGENHEIDE - AURHEIDE 8: DUBBEEK - HATERBEEK25

## Gemiddelde verkoopprijzen appartementen, studio's en flats

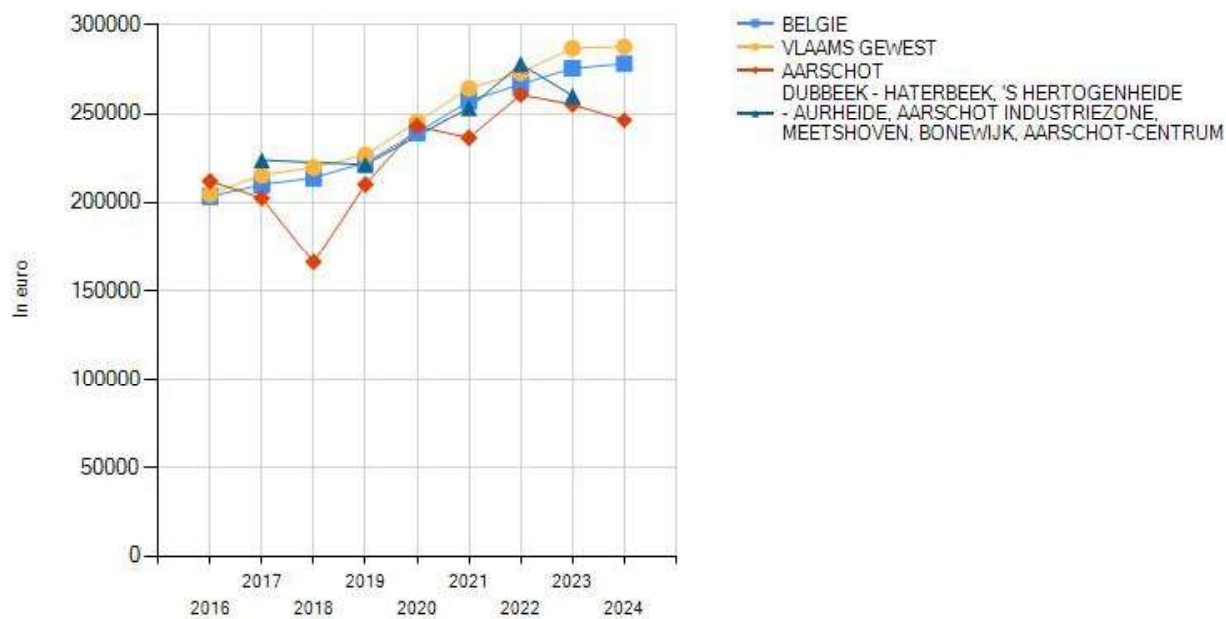

### Gemiddelde verkoopprijzen gewone woonhuizen

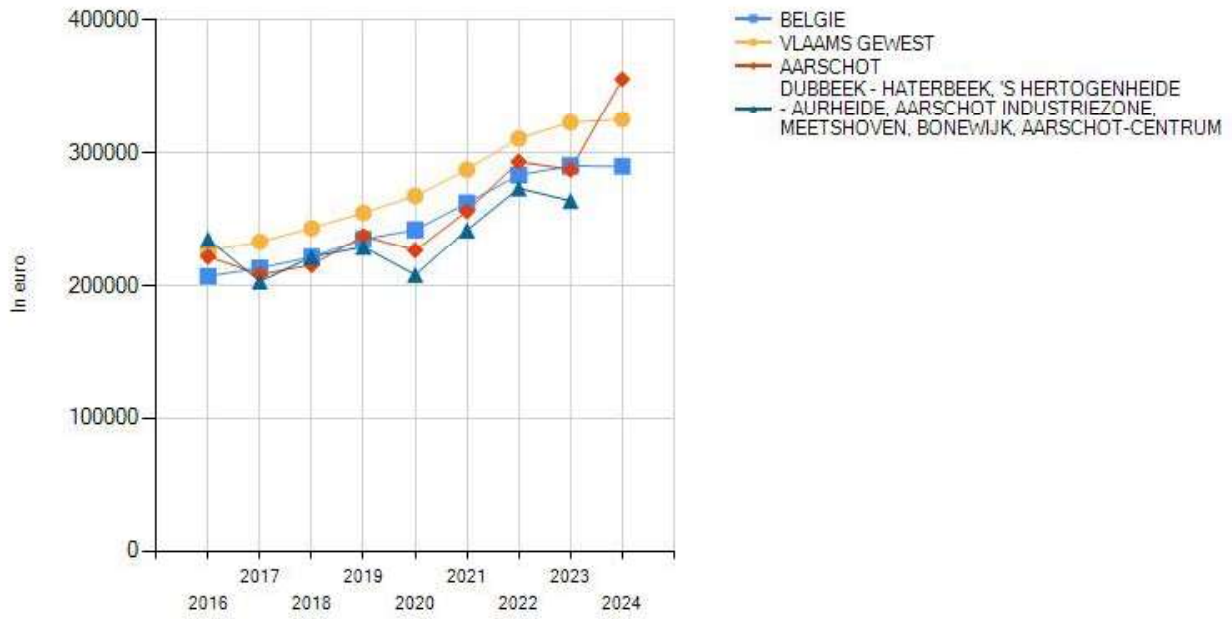

### Gemiddelde verkoopprijzen gewone villa's, bungalows, landhuizen

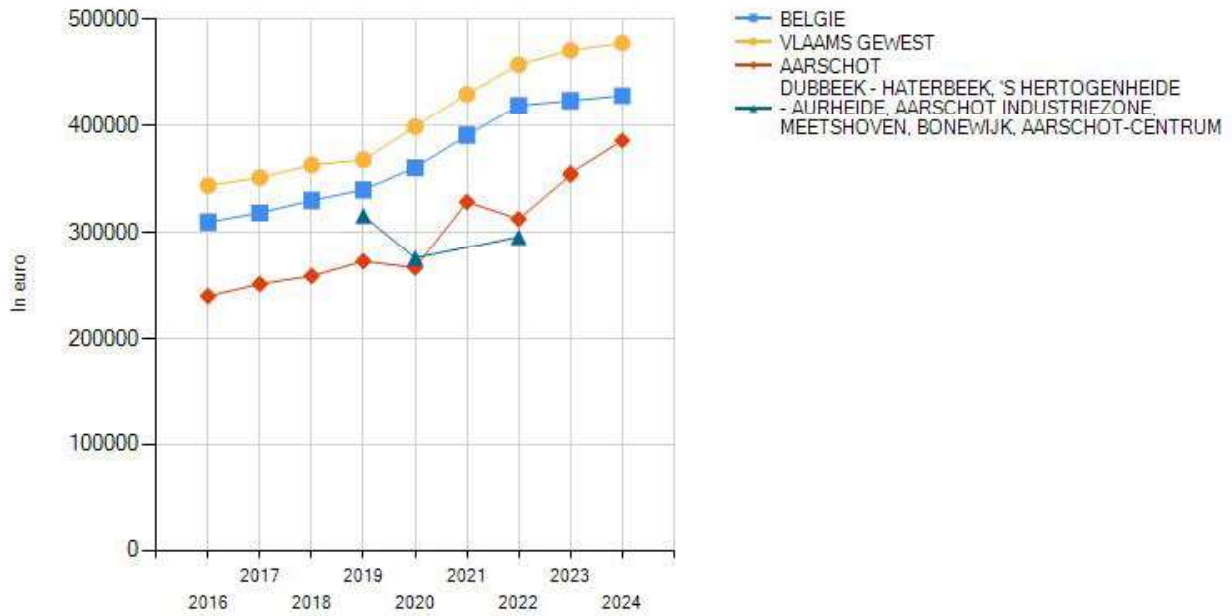

		DUBBEEK - HATERBEEK, 'S HERTOGENHEIDE - AURHEIDE, AARSCHOT INDUSTRIEZONE, MEETSHOVEN, BONEWIJK, AARSCHOT-CENTRUM							
		2016	2017	2018	2019	2020	2021	2022	2023
Appartementen, flats en studio's	Gemiddelde verkoopprijs (€)	/	223.878	/	221.369	/	253.262	278.044	260.223
	Groei (2017=100 )	/	100	/	99	/	113	124	116
Gewone woonhuizen	Gemiddelde verkoopprijs (€)	235.370	203.222	221.816	229.367	208.314	242.338	273.721	264.435
	Groei (2016=100 )	100	86	94	97	89	103	116	112
Villa's bungalows en landhuizen	Gemiddelde verkoopprijs (€)	/	/	/	315.939	275.722	/	295.763	/
	Groei (2019=100 )	/	/	/	100	87	/	94	/

#### Welke informatie kan u terugvinden in dit uittreksel?

##### **Vastgoedstatistieken**

Voor de gemiddelde vastgoedprijzen in België kunnen we beroep doen op de gegevens over de verkopen van vastgoed van de Algemene Directie Statistiek van de Federale overheidsdienst Economie. De statistieken zijn gebaseerd op gegevens van de verkoopakten die werden verwerkt door de Algemene Administratie van de Patrimoniumdocumentatie (AAPD, het vroegere kadaster) van de FOD Financiën en omvat enkel de secundaire vastgoedmarkt (herverkoop), exclusief nieuwbouw. Het gaat hierbij om de openbare verkopen en de verkopen uit de hand. De vermelde verkoopprijzen omvatten noch de registratierechten, noch de notariskosten. De bevraging van 'prijzen in uw wijk' zal enkel resultaat leveren per aggregaat met minstens 16 transacties, dit omwille van de bescherming van de privacy.

##### **Referentiejaar en typologieën**

Het referentiejaar is gebaseerd op de datum van het verlijden van de verkoopakte bij de notaris. De vastgoedcategorieën zijn gebaseerd op de typologie van de gebouwen zoals vermeld op het Kadasterplan.

##### **Datareeksen**

Gezien de tijd tussen de datum waarop de voorlopige verkoopovereenkomst (compromis) wordt getekend en de datum waarop de akte wordt opgesteld (tussen de 3 en 4 maanden) worden de gemiddelde prijzen met vertraging ter beschikking gesteld. Deze vertraging is inherent aan de gebruikte gegevensbron.

##### **Meer info**

[www.statbel.fgov.be](http://www.statbel.fgov.be)

#### Bron vastgoedinfo

Deze opvraging bevat overheidsinformatie verkregen van de Algemene Directie Statistiek - FOD Economie, Koning Albert II laan 16 - 1000 Brussel

*Document gegenereerd op basis van de gegevens ontvangen van het FOD Economie via de ORIS webservices.*

CIB vlaanderen vzw - Kortrijksesteenweg 1005 - 9000 Gent  
0425.043.508 - [vastgoedinfo@vastgoedloket.be](mailto:vastgoedinfo@vastgoedloket.be)

# Mobiscore

## Wat?

Hoe gemakkelijk raak je met de fiets of te voet van je huis of nieuwe thuis naar de dichtstbijzijnde scholen, winkels, openbaar vervoerhaltes en andere voorzieningen? Je berekent het met de Mobiscore. Die helpt je in je zoektocht naar een nieuwe, duurzaam gelegen woning. Hoe hoger de Mobiscore op de schaal van 0 tot 10, hoe lager de mobiliteits- en milieu-impact van je woonplaats.

## Waarom?

Met de Mobiscore kun je bewust kiezen voor een nieuwe woonplaats waar je zelden of nooit een auto nodig hebt. Zo draag je bij aan minder files, luchtvervuiling, geluidsoverlast en geurhinder. Je kunt je mobiliteitsimpact verkleinen door je woonplaats strategisch te kiezen – vlak bij voorzieningen en goed bereikbaar te voet en met de fiets.

24662H0258 / 00V000

9,3/10

 <b>Openbaar vervoer</b> Goed aanbod	Er is op minder dan 500m een belangrijke bushalte aanwezig Er is op minder dan 1km een treinstation aanwezig
 <b>Onderwijs</b> Zeer goed bereikbaar te voet of met de fiets	De score houdt rekening met een geheel aan voorzieningen: kleuteronderwijs, lager onderwijs en middelbaar onderwijs.
 <b>Winkels &amp; diensten</b> Zeer goed bereikbaar te voet of met de fiets	De score houdt rekening met een geheel aan voorzieningen: bakkers, slagers, voedingswinkels, restaurants, cafés, kledingzaken, doe-het-zelfzaken, bank- en verzekeringskantoren, postkantoren en -punten, gemeentehuizen en rechtbanken.
 <b>Cultuur, sport &amp; natuur</b> Zeer goed bereikbaar te voet of met de fiets	De score houdt rekening met een geheel aan voorzieningen: bibliotheken, bioscopen, sportaccommodaties, zwembaden, schouwburgen/concertzalen/cultuurcentra en openbare parken/provinciale domeinen/ natuurgebieden.
 <b>Gezondheid &amp; zorg</b> Goed bereikbaar te voet of met de fiets	De score houdt rekening met een geheel aan voorzieningen: dokters, tandartsen, apothekers, geestelijke gezondheidszorg, ziekenhuizen, kinderopvang, ouderenvoorzieningen, O.C.M.W. en lokale dienstencentra.



Meer info - [www.mobiscore.be](http://www.mobiscore.be)



Mobiscore is een initiatief van de  
Vlaamse Overheid:  
De Vlaamse overheid - Departement



Omgeving  
Koning Albert II-Laan 20 bus 8, 1000 Brussel

## Overzicht premies met kenmerken:

### (Micro-)warmtekrachtkoppeling

- Btw-tarief van 6% bij sloop- en heropbouw van enige/eigen woning (vanaf 2024) *Verstrekker van de premie: FOD Financiën*
- Mijn EPC-labelpremie vanaf 2025 bij energierenovatie *Verstrekker van de premie: Vlaams Energie- en Klimaatagentschap*
- Premie voor micro-WKK kleiner dan 10 kW (biogas) *Verstrekker van de premie: Vlaams Energie- en Klimaatagentschap*
- Verlaagd tarief voor schenkingen tot en met 31/12/2024 van gebouwen onderworpen aan een energetische renovatie *Verstrekker van de premie: Vlaamse belastingdienst*
- Verlaagde verkooprechten tot en met 31/12/2024 bij ingrijpende energetische renovaties *Verstrekker van de premie: Vlaamse belastingdienst*

### Aanpassingswerken senioren/handicap

- Aanpassingspremie *Verstrekker van de premie: Wonen in Vlaanderen*
- Aanpassingspremie voor ouderen en personen met een handicap *Verstrekker van de premie: Provincie Vlaams-Brabant*
- Btw-tarief van 6% bij renovatie van woningen *Verstrekker van de premie: FOD Financiën*
- Tegemoetkoming voor woningaanpassing *Verstrekker van de premie: VAPH*

### Andere werken binnenafwerking

- Btw-tarief van 6% bij sloop- en heropbouw van enige/eigen woning (vanaf 2024) *Verstrekker van de premie: FOD Financiën*

### Andere werken buitenschrijnwerk

- Btw-tarief van 6% bij sloop- en heropbouw van enige/eigen woning (vanaf 2024) *Verstrekker van de premie: FOD Financiën*
- Btw-tarief van 6% bij renovatie van woningen *Verstrekker van de premie: FOD Financiën*

### Andere werken dak

- Btw-tarief van 6% bij sloop- en heropbouw van enige/eigen woning (vanaf 2024) *Verstrekker van de premie: FOD Financiën*
- Mijn VerbouwPremie (MVP) *Verstrekker van de premie: Wonen in Vlaanderen*

### Andere werken elektriciteit

- Btw-tarief van 6% bij sloop- en heropbouw van enige/eigen woning (vanaf 2024) *Verstrekker van de premie: FOD Financiën*
- Mijn Kortingsbon vanaf 2025 *Verstrekker van de premie: Vlaams Energie- en Klimaatagentschap*
- Premie voor sturingsapparaat voor elektrische warmte *Verstrekker van de premie: Fluvius*

### Andere werken isolatie

- Btw-tarief van 6% bij sloop- en heropbouw van enige/eigen woning (vanaf 2024) *Verstrekker van de premie: FOD Financiën*
- Mijn VerbouwBegeleiding voor eigenaars *Verstrekker van de premie: Vlaams Energie- en Klimaatagentschap*
- Verlaagd tarief voor schenkingen tot en met 31/12/2024 van gebouwen onderworpen aan een energetische renovatie *Verstrekker van de premie: Vlaamse belastingdienst*

- Verlaagde verkooprechten tot en met 31/12/2024 bij ingrijpende energetische renovaties

*Verstrekker van de premie: Vlaamse  
belastingdienst*

## **Andere werken rond het huis**

- Btw-tarief van 6% bij renovatie van woningen

*Verstrekker van de premie: FOD  
Financiën*

## **Andere werken ruwbouw**

- Aanpassingspremie
- Btw-tarief van 6% bij sloop- en heropbouw van enige/eigen woning (vanaf 2024)
- Btw-tarief van 6% bij renovatie van woningen
- Tegemoetkoming voor woningaanpassing

*Verstrekker van de premie: Wonen in  
Vlaanderen*

*Verstrekker van de premie: FOD  
Financiën*

*Verstrekker van de premie: FOD  
Financiën*

*Verstrekker van de premie: VAPH*

## **Andere werken sanitair**

- Btw-tarief van 6% bij sloop- en heropbouw van enige/eigen woning (vanaf 2024)
- Gratis putwateronderzoek

*Verstrekker van de premie: FOD  
Financiën*

*Verstrekker van de premie: Vlaamse  
Milieumaatschappij*

## **Andere werken verwarming**

- Aansluitpremie warmtenet
- Btw-tarief van 6% bij sloop- en heropbouw van enige/eigen woning (vanaf 2024)
- Mijn EPC-labelpremie vanaf 2025 bij energierenovatie
- Mijn VerbouwLening
- Mijn VerbouwPremie (MVP)
- Premie voor sturingsapparaat voor elektrische warmte
- Totaalrenovatiebonus (BENO-pass)
- Ventilatiesysteem aanmelden voor de totaalrenovatiebonus

*Verstrekker van de premie: Vlaams  
Energie- en Klimaatagentschap*

*Verstrekker van de premie: FOD  
Financiën*

*Verstrekker van de premie: Vlaams  
Energie- en Klimaatagentschap*

*Verstrekker van de premie: Vlaams  
Energie- en Klimaatagentschap*

*Verstrekker van de premie: Wonen in  
Vlaanderen*

*Verstrekker van de premie: Fluvius*

*Verstrekker van de premie: Fluvius*

*Verstrekker van de premie: Fluvius*

## **Asbest verwijderen**

- Mijn VerbouwPremie (MVP)
- Ondersteuning en subsidies bij asbestverwijdering
- Premie asbestverwijdering in combinatie met zonnepanelen voor dak van niet-verwarmd, niet-residentieel gebouw

*Verstrekker van de premie: Wonen in  
Vlaanderen*

*Verstrekker van de premie: Openbare  
Vlaamse Afvalstoffenmaatschappij*

*Verstrekker van de premie: Fluvius*

## **Bekleding wanden, plafonds, vloeren**

- Btw-tarief van 6% bij sloop- en heropbouw van enige/eigen woning (vanaf 2024)

*Verstrekker van de premie: FOD  
Financiën*

## **BINNENAFWERKING**

- Call groene warmte, restwarmte en energie-efficiënte stadsverwarming

*Verstrekker van de premie: Vlaams  
Energie- en Klimaatagentschap*

## **Binnenschrijnwerk**

- Btw-tarief van 6% bij sloop- en heropbouw van enige/eigen woning (vanaf 2024)
- Verlaagd tarief voor schenkingen van gebouwen met conformiteitsattest die verhuurd worden

*Verstrekker van de premie: FOD  
Financiën*

*Verstrekker van de premie: Vlaamse  
belastingdienst*

## **Bouwadvies**

- Btw-tarief van 6% bij sloop- en heropbouw van enige/eigen woning (vanaf 2024)

*Verstrekker van de premie: FOD  
Financiën*

-

- Duurzaam bouwadvies op basis van plannen
- Duurzaam renovatieadvies aan huis
- Mijn energiescan vanaf 2025

*Verstrekker van de premie: Provincie Vlaams-Brabant*

*Verstrekker van de premie: Provincie Vlaams-Brabant*

*Verstrekker van de premie: Fluvius*

## Brandbeveiliging

- Btw-tarief van 6% bij renovatie van woningen
- Verlaagd tarief voor schenkingen van gebouwen met conformiteitsattest die verhuurd worden

*Verstrekker van de premie: FOD Financiën*

*Verstrekker van de premie: Vlaamse belastingdienst*

## BUITENSCHRIJNWERK

- Call groene warmte, restwarmte en energie-efficiënte stadsverwarming

*Verstrekker van de premie: Vlaams Energie- en Klimaatagentschap*

## Centrale verwarming

- Aanpassingspremie voor ouderen en personen met een handicap
- Btw-tarief van 6% bij sloop- en heropbouw van enige/eigen woning (vanaf 2024)
- Btw-tarief van 6% bij renovatie van woningen
- Mijn EPC-labelpremie vanaf 2025 bij energierenovatie
- Totaalrenovatiebonus (BENO-pass)
- Verlaagd tarief voor schenkingen tot en met 31/12/2024 van gebouwen onderworpen aan een energetische renovatie
- Verlaagd tarief voor schenkingen van gebouwen met conformiteitsattest die verhuurd worden
- Verlaagde verkooprechten tot en met 31/12/2024 bij ingrijpende energetische renovaties

*Verstrekker van de premie: Provincie Vlaams-Brabant*

*Verstrekker van de premie: FOD Financiën*

*Verstrekker van de premie: FOD Financiën*

*Verstrekker van de premie: Vlaams Energie- en Klimaatagentschap*

*Verstrekker van de premie: Fluvius*

*Verstrekker van de premie: Vlaamse belastingdienst*

*Verstrekker van de premie: Vlaamse belastingdienst*

*Verstrekker van de premie: Vlaamse belastingdienst*

## CO-preventie

- Verlaagd tarief voor schenkingen van gebouwen met conformiteitsattest die verhuurd worden

*Verstrekker van de premie: Vlaamse belastingdienst*

## DAK

- Call groene warmte, restwarmte en energie-efficiënte stadsverwarming

*Verstrekker van de premie: Vlaams Energie- en Klimaatagentschap*

## Dakbedekking

- Btw-tarief van 6% bij sloop- en heropbouw van enige/eigen woning (vanaf 2024)

*Verstrekker van de premie: FOD Financiën*

## Dakisolatie / Zoldervloerisolatie

- Btw-tarief van 6% bij sloop- en heropbouw van enige/eigen woning (vanaf 2024)
- Btw-tarief van 6% bij renovatie van woningen
- Mijn VerbouwBegeleiding voor eigenaars
- Mijn VerbouwLening
- Mijn VerbouwPremie (MVP)
- Premie voor dakisolatie of zoldervloerisolatie (doe-het-zelf) tot en met 30/6/2024
- Totaalrenovatiebonus (BENO-pass)
- Verlaagd tarief voor schenkingen tot en met 31/12/2024 van gebouwen onderworpen aan een energetische renovatie
- Verlaagd tarief voor schenkingen van gebouwen met conformiteitsattest die verhuurd worden

*Verstrekker van de premie: FOD Financiën*

*Verstrekker van de premie: FOD Financiën*

*Verstrekker van de premie: Vlaams Energie- en Klimaatagentschap*

*Verstrekker van de premie: Vlaams Energie- en Klimaatagentschap*

*Verstrekker van de premie: Wonen in Vlaanderen*

*Verstrekker van de premie: Fluvius*

*Verstrekker van de premie: Fluvius*

*Verstrekker van de premie: Vlaamse belastingdienst*

*Verstrekker van de premie: Vlaamse belastingdienst*

Verlaagde verkooprechten tot en met 31/12/2024 bij ingrijpende energetische renovaties

Verstrekker van de premie: Vlaamse  
belastingdienst

## Dakisolatie / Zoldervloerisolatie

- Btw-tarief van 6% bij sloop- en heropbouw van enige/eigen woning (vanaf 2024)
- Btw-tarief van 6% bij renovatie van woningen
- Mijn EPC-labelpremie vanaf 2025 bij energierenovatie
- Mijn VerbouwLening
- Mijn VerbouwPremie (MVP)
- Premie voor dakisolatie of zoldervloerisolatie (doe-het-zelf) tot en met 30/6/2024
- Totaalrenovatiebonus (BENO-pass)
- Verlaagd tarief voor schenkingen tot en met 31/12/2024 van gebouwen onderworpen aan een energetische renovatie
- Verlaagd tarief voor schenkingen van gebouwen met conformiteitsattest die verhuurd worden

Verstrekker van de premie: FOD  
Financiën

Verstrekker van de premie: FOD  
Financiën

Verstrekker van de premie: Vlaams  
Energie- en Klimaatagentschap

Verstrekker van de premie: Vlaams  
Energie- en Klimaatagentschap

Verstrekker van de premie: Wonen in  
Vlaanderen

Verstrekker van de premie: Fluvius

Verstrekker van de premie: Fluvius

Verstrekker van de premie: Vlaamse  
belastingdienst

Verstrekker van de premie: Vlaamse  
belastingdienst

## Dakstructuur

- Btw-tarief van 6% bij sloop- en heropbouw van enige/eigen woning (vanaf 2024)
- Mijn VerbouwLening
- Mijn VerbouwPremie (MVP)
- Totaalrenovatiebonus (BENO-pass)

Verstrekker van de premie: FOD  
Financiën

Verstrekker van de premie: Vlaams  
Energie- en Klimaatagentschap

Verstrekker van de premie: Wonen in  
Vlaanderen

Verstrekker van de premie: Fluvius

## EEN WONING BOUWEN

- Btw-tarief van 6% bij sloop- en heropbouw van enige/eigen woning (vanaf 2024)
- Call groene warmte, restwarmte en energie-efficiënte stadsverwarming

Verstrekker van de premie: FOD  
Financiën

Verstrekker van de premie: Vlaams  
Energie- en Klimaatagentschap

## ELEKTRICITEIT

- Call groene warmte, restwarmte en energie-efficiënte stadsverwarming

Verstrekker van de premie: Vlaams  
Energie- en Klimaatagentschap

## Elektrische installatie

- Btw-tarief van 6% bij sloop- en heropbouw van enige/eigen woning (vanaf 2024)
- Btw-tarief van 6% bij renovatie van woningen
- Mijn Kortingsbon vanaf 2025
- Mijn VerbouwPremie (MVP)
- Verlaagd tarief voor schenkingen tot en met 31/12/2024 van gebouwen onderworpen aan een energetische renovatie
- Verlaagd tarief voor schenkingen van gebouwen met conformiteitsattest die verhuurd worden
- Verlaagde verkooprechten tot en met 31/12/2024 bij ingrijpende energetische renovaties

Verstrekker van de premie: FOD  
Financiën

Verstrekker van de premie: FOD  
Financiën

Verstrekker van de premie: Vlaams  
Energie- en Klimaatagentschap

Verstrekker van de premie: Wonen in  
Vlaanderen

Verstrekker van de premie: Vlaamse  
belastingdienst

Verstrekker van de premie: Vlaamse  
belastingdienst

Verstrekker van de premie: Vlaamse  
belastingdienst

## Funderingen

- Btw-tarief van 6% bij sloop- en heropbouw van enige/eigen woning (vanaf 2024)
- Mijn VerbouwLening
- Mijn VerbouwPremie (MVP)

Verstrekker van de premie: FOD  
Financiën

Verstrekker van de premie: Vlaams  
Energie- en Klimaatagentschap

Verstrekker van de premie: Wonen in  
Vlaanderen

- Verlaagd tarief voor schenkingen van gebouwen met conformiteitsattest die verhuurd worden

*Verstrekker van de premie: Vlaamse belastingdienst*

## **Gevels/muren**

- Btw-tarief van 6% bij sloop- en heropbouw van enige/eigen woning (vanaf 2024)
- Btw-tarief van 6% bij renovatie van woningen
- Mijn VerbouwPremie (MVP)
- Totaalrenovatiebonus (BENO-pass)
- Verlaagd tarief voor schenkingen tot en met 31/12/2024 van gebouwen onderworpen aan een energetische renovatie
- Verlaagde verkooprechten tot en met 31/12/2024 bij ingrijpende energetische renovaties

*Verstrekker van de premie: FOD Financiën*

*Verstrekker van de premie: FOD Financiën*

*Verstrekker van de premie: Wonen in Vlaanderen*

*Verstrekker van de premie: Fluvius*

*Verstrekker van de premie: Vlaamse belastingdienst*

*Verstrekker van de premie: Vlaamse belastingdienst*

## **Inbraakbeveiliging**

- Btw-tarief van 6% bij renovatie van woningen

*Verstrekker van de premie: FOD Financiën*

## **Individueel verwarmingstoestel**

- Btw-tarief van 6% bij sloop- en heropbouw van enige/eigen woning (vanaf 2024)
- Btw-tarief van 6% bij renovatie van woningen
- Mijn EPC-labelpremie vanaf 2025 bij energierenovatie

*Verstrekker van de premie: FOD Financiën*

*Verstrekker van de premie: FOD Financiën*

*Verstrekker van de premie: Vlaams Energie- en Klimaatagentschap*

## **ISOLATIE**

- Call groene warmte, restwarmte en energie-efficiënte stadsverwarming
- Mijn EPC-labelpremie vanaf 2025 bij energierenovatie

*Verstrekker van de premie: Vlaams Energie- en Klimaatagentschap*

*Verstrekker van de premie: Vlaams Energie- en Klimaatagentschap*

## **Isolerend glas**

- Btw-tarief van 6% bij sloop- en heropbouw van enige/eigen woning (vanaf 2024)
- Mijn EPC-labelpremie vanaf 2025 bij energierenovatie
- Mijn VerbouwLening
- Mijn VerbouwPremie (MVP)
- Totaalrenovatiebonus (BENO-pass)
- Verlaagd tarief voor schenkingen tot en met 31/12/2024 van gebouwen onderworpen aan een energetische renovatie
- Verlaagd tarief voor schenkingen van gebouwen met conformiteitsattest die verhuurd worden
- Verlaagde verkooprechten tot en met 31/12/2024 bij ingrijpende energetische renovaties

*Verstrekker van de premie: FOD Financiën*

*Verstrekker van de premie: Vlaams Energie- en Klimaatagentschap*

*Verstrekker van de premie: Vlaams Energie- en Klimaatagentschap*

*Verstrekker van de premie: Wonen in Vlaanderen*

*Verstrekker van de premie: Fluvius*

*Verstrekker van de premie: Vlaamse belastingdienst*

*Verstrekker van de premie: Vlaamse belastingdienst*

*Verstrekker van de premie: Vlaamse belastingdienst*

## **Isolerend glas**

- Btw-tarief van 6% bij sloop- en heropbouw van enige/eigen woning (vanaf 2024)
- Mijn VerbouwBegeleiding voor eigenaars
- Mijn VerbouwLening
- Mijn VerbouwPremie (MVP)
- Totaalrenovatiebonus (BENO-pass)
- Verlaagd tarief voor schenkingen tot en met 31/12/2024 van gebouwen onderworpen aan een energetische renovatie

*Verstrekker van de premie: FOD Financiën*

*Verstrekker van de premie: Vlaams Energie- en Klimaatagentschap*

*Verstrekker van de premie: Vlaams Energie- en Klimaatagentschap*

*Verstrekker van de premie: Wonen in Vlaanderen*

*Verstrekker van de premie: Fluvius*

*Verstrekker van de premie: Vlaamse belastingdienst*

- Verlaagd tarief voor schenkingen van gebouwen met conformiteitsattest die verhuurd worden
- Verlaagde verkooprechten tot en met 31/12/2024 bij ingrijpende energetische renovaties

*Verstrekker van de premie: Vlaamse belastingdienst*

*Verstrekker van de premie: Vlaamse belastingdienst*

## Kelder

- Btw-tarief van 6% bij sloop- en heropbouw van enige/eigen woning (vanaf 2024)

*Verstrekker van de premie: FOD Financiën*

## Lenen voor verbouwing

- Erfgoedlening
- Mijn VerbouwLening
- Sociale lening bij een erkende kredietmaatschappij
- Verzekering gewaarborgd wonen
- Vlaamse woonlening

*Verstrekker van de premie: Vlaams agentschap Onroerend Erfgoed*

*Verstrekker van de premie: Vlaams Energie- en Klimaatagentschap*

*Verstrekker van de premie: Vlaanderen*

*Verstrekker van de premie: Vlaams Woningfonds*

*Verstrekker van de premie: Vlaams Woningfonds*

## Muurisolatie

- Btw-tarief van 6% bij sloop- en heropbouw van enige/eigen woning (vanaf 2024)
- Btw-tarief van 6% bij renovatie van woningen
- Mijn EPC-labelpremie vanaf 2025 bij energierenovatie
- Mijn VerbouwLening
- Mijn VerbouwPremie (MVP)
- Totaalrenovatiebonus (BENO-pass)
- Verlaagd tarief voor schenkingen tot en met 31/12/2024 van gebouwen onderworpen aan een energetische renovatie
- Verlaagde verkooprechten tot en met 31/12/2024 bij ingrijpende energetische renovaties

*Verstrekker van de premie: FOD Financiën*

*Verstrekker van de premie: FOD Financiën*

*Verstrekker van de premie: Vlaams Energie- en Klimaatagentschap*

*Verstrekker van de premie: Vlaams Energie- en Klimaatagentschap*

*Verstrekker van de premie: Wonen in Vlaanderen*

*Verstrekker van de premie: Fluvius*

*Verstrekker van de premie: Vlaamse belastingdienst*

*Verstrekker van de premie: Vlaamse belastingdienst*

## Muurisolatie

- Btw-tarief van 6% bij sloop- en heropbouw van enige/eigen woning (vanaf 2024)
- Btw-tarief van 6% bij renovatie van woningen
- Mijn VerbouwBegeleiding voor eigenaars
- Mijn VerbouwLening
- Mijn VerbouwPremie (MVP)
- Totaalrenovatiebonus (BENO-pass)
- Verlaagd tarief voor schenkingen tot en met 31/12/2024 van gebouwen onderworpen aan een energetische renovatie
- Verlaagde verkooprechten tot en met 31/12/2024 bij ingrijpende energetische renovaties

*Verstrekker van de premie: FOD Financiën*

*Verstrekker van de premie: FOD Financiën*

*Verstrekker van de premie: Vlaams Energie- en Klimaatagentschap*

*Verstrekker van de premie: Vlaams Energie- en Klimaatagentschap*

*Verstrekker van de premie: Wonen in Vlaanderen*

*Verstrekker van de premie: Fluvius*

*Verstrekker van de premie: Vlaamse belastingdienst*

*Verstrekker van de premie: Vlaamse belastingdienst*

## Omvormen van woning/gebouw

- Btw-tarief van 6% bij renovatie van woningen
- Sociale lening bij een erkende kredietmaatschappij

*Verstrekker van de premie: FOD Financiën*

*Verstrekker van de premie: Vlaanderen*

## Passiefhuis

- Mijn VerbouwLening

*Verstrekker van de premie: Vlaams Energie- en Klimaatagentschap*

- **Verlaagd tarief voor schenkingen tot en met 31/12/2024 van gebouwen onderworpen aan een energetische renovatie** *Verstrekker van de premie: Vlaamse belastingdienst*
- **Verlaagde verkooprechten tot en met 31/12/2024 bij ingrijpende energetische renovaties** *Verstrekker van de premie: Vlaamse belastingdienst*
- **Vermindering onroerende voorheffing energiezuinige gebouwen (tot 30/9/2025 - aanvraag omgevingsvergunning)** *Verstrekker van de premie: Vlaamse belastingdienst*

## Premies nieuwbouw

- **Duurzaam bouwadvies op basis van plannen** *Verstrekker van de premie: Provincie Vlaams-Brabant*
- **Duurzaam renovatieadvies aan huis** *Verstrekker van de premie: Provincie Vlaams-Brabant*
- **Gratis putwateronderzoek** *Verstrekker van de premie: Vlaamse Milieumaatschappij*
- **Premie voor micro-WKK kleiner dan 10 kW (biogas)** *Verstrekker van de premie: Vlaams Energie- en Klimaatagentschap*
- **Sloop- en heropbouwpremie** *Verstrekker van de premie: Vlaams Energie- en Klimaatagentschap*
- **Sociale lening bij een erkende kredietmaatschappij** *Verstrekker van de premie: Vlaanderen*
- **Vermindering onroerende voorheffing energiezuinige gebouwen (tot 30/9/2025 - aanvraag omgevingsvergunning)** *Verstrekker van de premie: Vlaamse belastingdienst*
- **Verzekering gewaarborgd wonen** *Verstrekker van de premie: Vlaams Woningfonds*
- **Vrijstelling van de onroerende voorheffing na renovatie of vervangbouw van verwaarloosde, ongeschikte of onbewoonbare onroerende goederen** *Verstrekker van de premie: Vlaamse belastingdienst*

## PREVENTIE

- **Call groene warmte, restwarmte en energie-efficiënte stadsverwarming** *Verstrekker van de premie: Vlaams Energie- en Klimaatagentschap*

## Ramen en buitendeuren

- **Btw-tarief van 6% bij sloop- en heropbouw van enige/eigen woning (vanaf 2024)** *Verstrekker van de premie: FOD Financiën*
- **Mijn VerbouwLening** *Verstrekker van de premie: Vlaams Energie- en Klimaatagentschap*
- **Mijn VerbouwPremie (MVP)** *Verstrekker van de premie: Wonen in Vlaanderen*
- **Totaalrenovatiebonus (BENO-pass)** *Verstrekker van de premie: Fluvius*
- **Verlaagd tarief voor schenkingen tot en met 31/12/2024 van gebouwen onderworpen aan een energetische renovatie** *Verstrekker van de premie: Vlaamse belastingdienst*
- **Verlaagd tarief voor schenkingen van gebouwen met conformiteitsattest die verhuurd worden** *Verstrekker van de premie: Vlaamse belastingdienst*
- **Verlaagde verkooprechten tot en met 31/12/2024 bij ingrijpende energetische renovaties** *Verstrekker van de premie: Vlaamse belastingdienst*

## Regenwater, afvalwater

- **Btw-tarief van 6% bij sloop- en heropbouw van enige/eigen woning (vanaf 2024)** *Verstrekker van de premie: FOD Financiën*
- **Mijn VerbouwPremie (MVP)** *Verstrekker van de premie: Wonen in Vlaanderen*
- **Premie voor een infiltratievoorziening** *Verstrekker van de premie: Fluvius*
- **Vrijstelling van de heffing op waterverontreiniging** *Verstrekker van de premie: Vlaamse Milieumaatschappij*

## Regenwater, afvalwater

- **Mijn VerbouwPremie (MVP)** *Verstrekker van de premie: Wonen in Vlaanderen*
- **Premie voor een infiltratievoorziening** *Verstrekker van de premie: Fluvius*
- **Vrijstelling van de heffing op waterverontreiniging** *Verstrekker van de premie: Vlaamse Milieumaatschappij*

## ROND HET HUIS

-

- Call groene warmte, restwarmte en energie-efficiënte stadsverwarming

*Verstrekker van de premie: Vlaams  
Energie- en Klimaatagentschap*

## **RUWBOUW**

- Call groene warmte, restwarmte en energie-efficiënte stadsverwarming

*Verstrekker van de premie: Vlaams  
Energie- en Klimaatagentschap*

## **SANITAIR**

- Call groene warmte, restwarmte en energie-efficiënte stadsverwarming

*Verstrekker van de premie: Vlaams  
Energie- en Klimaatagentschap*

## **Sanitair warm water**

- Btw-tarief van 6% bij sloop- en heropbouw van enige/eigen woning (vanaf 2024)
- Gratis putwateronderzoek
- Mijn VerbouwLening
- Mijn VerbouwPremie (MVP)
- Totaalrenovatiebonus (BENO-pass)
- Verlaagd tarief voor schenkingen tot en met 31/12/2024 van gebouwen onderworpen aan een energetische renovatie
- Verlaagd tarief voor schenkingen van gebouwen met conformiteitsattest die verhuurd worden
- Verlaagde verkooprechten tot en met 31/12/2024 bij ingrijpende energetische renovaties

*Verstrekker van de premie: FOD  
Financiën*

*Verstrekker van de premie: Vlaamse  
Milieumaatschappij*

*Verstrekker van de premie: Vlaams  
Energie- en Klimaatagentschap*

*Verstrekker van de premie: Wonen in  
Vlaanderen*

*Verstrekker van de premie: Fluvius*

*Verstrekker van de premie: Vlaamse  
belastingdienst*

*Verstrekker van de premie: Vlaamse  
belastingdienst*

*Verstrekker van de premie: Vlaamse  
belastingdienst*

## **Sanitaire toestellen**

- Aanpassingspremie
- Aanpassingspremie voor ouderen en personen met een handicap
- Btw-tarief van 6% bij sloop- en heropbouw van enige/eigen woning (vanaf 2024)
- Btw-tarief van 6% bij renovatie van woningen
- Mijn VerbouwLening
- Mijn VerbouwPremie (MVP)
- Tegemoetkoming voor woningaanpassing
- Verlaagd tarief voor schenkingen van gebouwen met conformiteitsattest die verhuurd worden

*Verstrekker van de premie: Wonen in  
Vlaanderen*

*Verstrekker van de premie: Provincie  
Vlaams-Brabant*

*Verstrekker van de premie: FOD  
Financiën*

*Verstrekker van de premie: FOD  
Financiën*

*Verstrekker van de premie: Vlaams  
Energie- en Klimaatagentschap*

*Verstrekker van de premie: Wonen in  
Vlaanderen*

*Verstrekker van de premie: VAPH*

*Verstrekker van de premie: Vlaamse  
belastingdienst*

## **Schoorsteen**

- Btw-tarief van 6% bij sloop- en heropbouw van enige/eigen woning (vanaf 2024)
- Mijn VerbouwPremie (MVP)

*Verstrekker van de premie: FOD  
Financiën*

*Verstrekker van de premie: Wonen in  
Vlaanderen*

## **Slopen**

- Btw-tarief van 6% bij sloop- en heropbouw van enige/eigen woning (vanaf 2024)
- Btw-tarief van 6% bij renovatie van woningen
- Sloop- en heropbouwpremie
- Vrijstelling van de onroerende voorheffing na renovatie of vervangbouw van verwaarloosde, ongeschikte of onbewoonbare onroerende goederen

*Verstrekker van de premie: FOD  
Financiën*

*Verstrekker van de premie: FOD  
Financiën*

*Verstrekker van de premie: Vlaams  
Energie- en Klimaatagentschap*

*Verstrekker van de premie: Vlaamse  
belastingdienst*

## **SPECIFIEKE WERKEN**

- Call groene warmte, restwarmte en energie-efficiënte stadsverwarming

*Verstrekker van de premie: Vlaams*

## Verlichting

- Btw-tarief van 6% bij sloop- en heropbouw van enige/eigen woning (vanaf 2024)

Verstrekker van de premie: FOD  
Financiën

## VERWARMING

- Call groene warmte, restwarmte en energie-efficiënte stadsverwarming

Verstrekker van de premie: Vlaams  
Energie- en Klimaatagentschap

## Vloeren en trappen

- Btw-tarief van 6% bij sloop- en heropbouw van enige/eigen woning (vanaf 2024)

Verstrekker van de premie: FOD  
Financiën

- Mijn VerbouwLening

Verstrekker van de premie: Vlaams  
Energie- en Klimaatagentschap

- Mijn VerbouwPremie (MVP)

Verstrekker van de premie: Wonen in  
Vlaanderen

- Totaalrenovatiebonus (BENO-pass)

Verstrekker van de premie: Fluvius

- Verlaagde verkooprechten tot en met 31/12/2024 bij ingrijpende energetische renovaties

Verstrekker van de premie: Vlaamse  
belastingdienst

## Vloerisolatie / Kelderisolatie

- Btw-tarief van 6% bij sloop- en heropbouw van enige/eigen woning (vanaf 2024)

Verstrekker van de premie: FOD  
Financiën

- Btw-tarief van 6% bij renovatie van woningen

Verstrekker van de premie: FOD  
Financiën

- Mijn VerbouwBegeleiding voor eigenaars

Verstrekker van de premie: Vlaams  
Energie- en Klimaatagentschap

- Mijn VerbouwLening

Verstrekker van de premie: Vlaams  
Energie- en Klimaatagentschap

- Mijn VerbouwPremie (MVP)

Verstrekker van de premie: Wonen in  
Vlaanderen

- Totaalrenovatiebonus (BENO-pass)

Verstrekker van de premie: Fluvius

- Verlaagd tarief voor schenkingen tot en met 31/12/2024 van gebouwen onderworpen aan een energetische renovatie

Verstrekker van de premie: Vlaamse  
belastingdienst

- Verlaagde verkooprechten tot en met 31/12/2024 bij ingrijpende energetische renovaties

Verstrekker van de premie: Vlaamse  
belastingdienst

## Vloerisolatie / Kelderisolatie

- Btw-tarief van 6% bij sloop- en heropbouw van enige/eigen woning (vanaf 2024)

Verstrekker van de premie: FOD  
Financiën

- Btw-tarief van 6% bij renovatie van woningen

Verstrekker van de premie: FOD  
Financiën

- Mijn VerbouwLening

Verstrekker van de premie: Vlaams  
Energie- en Klimaatagentschap

- Mijn VerbouwPremie (MVP)

Verstrekker van de premie: Wonen in  
Vlaanderen

- Totaalrenovatiebonus (BENO-pass)

Verstrekker van de premie: Fluvius

- Verlaagd tarief voor schenkingen tot en met 31/12/2024 van gebouwen onderworpen aan een energetische renovatie

Verstrekker van de premie: Vlaamse  
belastingdienst

- Verlaagde verkooprechten tot en met 31/12/2024 bij ingrijpende energetische renovaties

Verstrekker van de premie: Vlaamse  
belastingdienst

## Vochtbestrijding

- Btw-tarief van 6% bij sloop- en heropbouw van enige/eigen woning (vanaf 2024)

Verstrekker van de premie: FOD  
Financiën

- Mijn VerbouwPremie (MVP)

Verstrekker van de premie: Wonen in  
Vlaanderen

- Verlaagd tarief voor schenkingen van gebouwen met conformiteitsattest die verhuurd worden

Verstrekker van de premie: Vlaamse  
belastingdienst

## VOOR AANVANG VAN DE WERKEN

- Call groene warmte, restwarmte en energie-efficiënte stadsverwarming *Verstrekker van de premie: Vlaams Energie- en Klimaatagentschap*
- Ecologiepremie en steun voor investeringen in milieu- en energievriendelijke technologieën *Verstrekker van de premie: Vlaams Energie- en Klimaatagentschap*
- Sloop- en heropbouwpremie *Verstrekker van de premie: Vlaams Energie- en Klimaatagentschap*
- Verhoogde investeringsaftrek voor energiebesparende investeringen *Verstrekker van de premie: Vlaams Energie- en Klimaatagentschap*

## Warmtepomp

- Btw-tarief van 6% bij sloop- en heropbouw van enige/eigen woning (vanaf 2024) *Verstrekker van de premie: FOD Financiën*
- Btw-tarief van 6% bij renovatie van woningen *Verstrekker van de premie: FOD Financiën*
- Mijn EPC-labelpremie vanaf 2025 bij energierenovatie *Verstrekker van de premie: Vlaams Energie- en Klimaatagentschap*
- Mijn VerbouwBegeleiding voor eigenaars *Verstrekker van de premie: Vlaams Energie- en Klimaatagentschap*
- Mijn VerbouwLening *Verstrekker van de premie: Vlaams Energie- en Klimaatagentschap*
- Mijn VerbouwPremie (MVP) *Verstrekker van de premie: Wonen in Vlaanderen*
- Premie voor sturingsapparaat voor elektrische warmte *Verstrekker van de premie: Fluvius*
- Totaalrenovatiebonus (BENO-pass) *Verstrekker van de premie: Fluvius*
- Verlaagd tarief voor schenkingen tot en met 31/12/2024 van gebouwen onderworpen aan een energetische renovatie *Verstrekker van de premie: Vlaamse belastingdienst*
- Verlaagde verkooprechten tot en met 31/12/2024 bij ingrijpende energetische renovaties *Verstrekker van de premie: Vlaamse belastingdienst*

## Warmtepompboiler

- Btw-tarief van 6% bij sloop- en heropbouw van enige/eigen woning (vanaf 2024) *Verstrekker van de premie: FOD Financiën*
- Mijn EPC-labelpremie vanaf 2025 bij energierenovatie *Verstrekker van de premie: Vlaams Energie- en Klimaatagentschap*
- Mijn VerbouwBegeleiding voor eigenaars *Verstrekker van de premie: Vlaams Energie- en Klimaatagentschap*
- Mijn VerbouwLening *Verstrekker van de premie: Vlaams Energie- en Klimaatagentschap*
- Mijn VerbouwPremie (MVP) *Verstrekker van de premie: Wonen in Vlaanderen*
- Premie voor sturingsapparaat voor elektrische warmte *Verstrekker van de premie: Fluvius*
- Totaalrenovatiebonus (BENO-pass) *Verstrekker van de premie: Fluvius*

## Waterafvoer, riolering

- Btw-tarief van 6% bij sloop- en heropbouw van enige/eigen woning (vanaf 2024) *Verstrekker van de premie: FOD Financiën*
- Btw-tarief van 6% bij renovatie van woningen *Verstrekker van de premie: FOD Financiën*
- Mijn VerbouwPremie (MVP) *Verstrekker van de premie: Wonen in Vlaanderen*
- Vrijstelling van de heffing op waterverontreiniging *Verstrekker van de premie: Vlaamse Milieumaatschappij*

## Waterafvoer, riolering

- Btw-tarief van 6% bij renovatie van woningen *Verstrekker van de premie: FOD Financiën*
- Mijn VerbouwPremie (MVP) *Verstrekker van de premie: Wonen in Vlaanderen*
- Vrijstelling van de heffing op waterverontreiniging *Verstrekker van de premie: Vlaamse Milieumaatschappij*

## Werken aan onroerend erfgoed

-

▫ Energieaudit onroerend erfgoed

• Erfgoedlening

• Erfgoedpremie

*Verstrekker van de premie: Vlaams agentschap Onroerend Erfgoed*

*Verstrekker van de premie: Vlaams agentschap Onroerend Erfgoed*

*Verstrekker van de premie: Vlaams agentschap Onroerend Erfgoed*

## Zonneboiler

• Btw-tarief van 6% bij sloop- en heropbouw van enige/eigen woning (vanaf 2024)

*Verstrekker van de premie: FOD Financiën*

• Btw-tarief van 6% bij renovatie van woningen

*Verstrekker van de premie: FOD Financiën*

• Mijn EPC-labelpremie vanaf 2025 bij energierenovatie

*Verstrekker van de premie: Vlaams Energie- en Klimaatagentschap*

• Mijn VerbouwBegeleiding voor eigenaars

*Verstrekker van de premie: Vlaams Energie- en Klimaatagentschap*

• Mijn VerbouwLening

*Verstrekker van de premie: Vlaams Energie- en Klimaatagentschap*

• Mijn VerbouwPremie (MVP)

*Verstrekker van de premie: Wonen in Vlaanderen*

• Totaalrenovatiebonus (BENO-pass)

*Verstrekker van de premie: Fluvius*

• Verlaagd tarief voor schenkingen tot en met 31/12/2024 van gebouwen onderworpen aan een energetische renovatie

*Verstrekker van de premie: Vlaamse belastingdienst*

• Verlaagde verkooprechten tot en met 31/12/2024 bij ingrijpende energetische renovaties

*Verstrekker van de premie: Vlaamse belastingdienst*

## Zonnepanelen

• Btw-tarief van 6% bij sloop- en heropbouw van enige/eigen woning (vanaf 2024)

*Verstrekker van de premie: FOD Financiën*

• Btw-tarief van 6% bij renovatie van woningen

*Verstrekker van de premie: FOD Financiën*

• Mijn VerbouwBegeleiding voor het plaatsen van zonnepanelen

*Verstrekker van de premie: Vlaams Energie- en Klimaatagentschap*

• Mijn VerbouwLening

*Verstrekker van de premie: Vlaams Energie- en Klimaatagentschap*

• Premie voor sturingsapparaat voor elektrische warmte

*Verstrekker van de premie: Fluvius*

• Verlaagd tarief voor schenkingen tot en met 31/12/2024 van gebouwen onderworpen aan een energetische renovatie

*Verstrekker van de premie: Vlaamse belastingdienst*

• Verlaagde verkooprechten tot en met 31/12/2024 bij ingrijpende energetische renovaties

*Verstrekker van de premie: Vlaamse belastingdienst*

## Overige

• Huurpremie (tegemoetkoming voor kandidaat-huurders van een sociale woning)

*Verstrekker van de premie: Wonen in Vlaanderen*

• Huursubsidie (tegemoetkoming in de huurprijs)

*Verstrekker van de premie: Wonen in Vlaanderen*

• Huurwaarborglening bij het Vlaams Woningfonds

*Verstrekker van de premie: Vlaams Woningfonds*

• Investeringssteun ELIA in niet-woongebouwen (via Distributienetbeheerder)

*Verstrekker van de premie: Vlaams Energie- en Klimaatagentschap*

• Mijn VerbouwBegeleiding voor onderhoud van verwarmingsketel

*Verstrekker van de premie: Vlaams Energie- en Klimaatagentschap*

• Sociale koopwoning of bouwgrond bij een woonmaatschappij

*Verstrekker van de premie: Wonen in Vlaanderen*

• Uw woning verhuren aan een woonmaatschappij

*Verstrekker van de premie: Wonen in Vlaanderen*

• Vermindering van onroerende voorheffing als huurder

*Verstrekker van de premie: Vlaamse belastingdienst*

*Dit document heeft een louter informatieve waarde en is in geen geval een verbintenis om de premie toegekend te krijgen. Vragen, fouten en suggesties in dit document kunnen gemeld worden via [energie@vlaanderen.be](mailto:energie@vlaanderen.be).*



**VLAAMS  
ENERGIEAGENTSCHAP**

Het Vlaamse Energieagentschap heeft als taak het stimuleren van rationeel energieverbruik en milieuvriendelijke energieproductie.

## Gegevens opvraging

Ordernummer:	O2026-0124830	Datum opzoeking:	5/02/2026
Referentienummer:	Jozef Tielemansstraat 41-1	Zoekdata:	24662H0258/00V000
Perceel:	24662H0258/00V000		

## Resultaat opvraging perceel gelegen in Aarschot afdeling AARSCHOT 2 AFD, sectie H met perceelnummer 0258/00V000 [24662H0258/00V000]

### Indicatieve kaartweergave



### Resultaat

- Op deze locatie werden er geen entiteiten gevonden die zijn opgenomen in het register van herstellvorderingen.

### Woningkwaliteit

De wet zegt dat iedereen recht heeft op menswaardig wonen. Een gezonde woning met een minimum aan comfort is immers een belangrijke voorwaarde voor een goede levenskwaliteit. Elke woning in Vlaanderen moet daarom voldoen aan een aantal minimumnormen op het vlak van veiligheid, gezondheid en basiscomfort. Die woningkwaliteitsnormen liggen vast in de Vlaamse Codex Wonen.

Wie een verkrotte woning verhuurt, te huur stelt of ter beschikking stelt, maakt zich schuldig aan krotverhuur en dat is een misdrijf waar zware straffen op staan. Het parket kan de verhuurder daarvoor vervolgen.

Het register van herstellvorderingen verzamelt alle panden waarvoor door de wooninspecteur in het kader van de strafrechtelijke procedure inzake woningkwaliteitshandhaving een herstellvordering werd opgesteld en waarvoor nog niet werd vastgesteld dat deze herstellvordering uitgevoerd werd. Dit register is te onderscheiden van de inventaris van ongeschikte en onbewoonbare woningen, dewelke enkel woningen bevat die ongeschikt of ongeschikt en onbewoonbaar verklaard zijn via een besluit.

U leest meer over herstellvorderingen op de pagina "[De strafrechtelijke procedure van de Vlaamse wooninspectie?](#)"

### Bron Wonen Vlaanderen

Deze opvraging kwam tot stand in samenwerking met Wonen Vlaanderen en op basis van het Vlaams Loket Woningkwaliteit en het Register van herstellvorderingen.

---

*Document gegenereerd op basis van de gegevens ontvangen van Wonen Vlaanderen via de ORIS webservices.*

CIB vlaanderen vzw - Kortrijksesteenweg 1005 - 9000 Gent  
0425.043.508 - [vastgoedinfo@vastgoedloket.be](mailto:vastgoedinfo@vastgoedloket.be)

## Gegevens opvraging

Ordernummer:	O2026-0124831	Datum opzoeking:	5/02/2026
Referentienummer:	Jozef Tielemansstraat 41-1	Zoekdata:	24662H0258/00V000
Perceel:	24662H0258/00V000		

## Resultaat opvraging perceel gelegen in Aarschot afdeling AARSCHOT 2 AFD, sectie H met perceelnummer 0258/00V000 [24662H0258/00V000]

### Indicatieve kaartweergave



### Resultaat

- Op deze locatie werden er geen entiteiten gevonden die zijn opgenomen in het Vlaamse inventaris van ongeschikte en onbewoonbare woningen.

### Woningkwaliteit

De wet zegt dat iedereen recht heeft op menswaardig wonen. Een gezonde woning met een minimum aan comfort is immers een belangrijke voorwaarde voor een goede levenskwaliteit. Elke woning in Vlaanderen moet daarom voldoen aan een aantal minimumnormen op het vlak van veiligheid, gezondheid en basiscomfort. Die woningkwaliteitsnormen liggen vast in de Vlaamse Codex Wonen.

Met de heffing op ongeschikte en onbewoonbare woningen, ook wel 'krotbelasting' genoemd, wil de Vlaamse overheid de verloedering van de leefomgeving tegengaan. De belasting is gericht op ongeschikt of onbewoonbaar verklaarde woningen of gebouwen. Die gebouwen komen terecht in een inventaris die opgemaakt en beheerd wordt door Wonen-Vlaanderen. Naast deze belasting kunnen Vlaamse gemeenten ook zelf belastingen heffen en innen om leegstand en verwaarlozing tegen te gaan. De lijst met leegstaande gebouwen (zonder persoonsgegevens) kunt u opvragen bij de gemeente waar het pand gelegen is.

Het Vlaamse inventaris van ongeschikte en onbewoonbare woningen bestaat uit twee lijsten:

- woningen die ongeschikt of ongeschikt en onbewoonbaar werden verklaard op basis van de administratieve procedure tot ongeschikt- en onbewoonbaarverklaring van de Vlaamse Codex Wonen (boek 3);
- woningen die onbewoonbaar werden verklaard op basis van artikel 135 van de Nieuwe Gemeentewet.

U leest meer over ongeschikt- en onbewoonbaarheid op de pagina "[Wat als mijn woning niet in orde is?](#)"

U leest meer over heffingen op de pagina "[Heffing op ongeschikte en onbewoonbare woningen](#)"

## **Bron Wonen Vlaanderen**

Deze opvraging kwam tot stand in samenwerking met Wonen Vlaanderen en op basis van het Vlaams Lokaet Woningkwaliteit en Vlaamse inventaris van ongeschikte en onbewoonbare woningen (VIVOO).

*Document gegenereerd op basis van de gegevens ontvangen van Wonen Vlaanderen via de ORIS webservices.*

CIB vlaanderen vzw - Kortrijksesteenweg 1005 - 9000 Gent  
0425.043.508 - vastgoedinfo@vastgoedloket.be

## Gegevens opvraging

Ordernummer:	O2026-0124829	Datum opzoeking:	5/02/2026
Referentienummer:	Jozef Tielemansstraat 41-1	Zoekdata:	24662H0258/00V000
Perceel:	24662H0258/00V000		

## Resultaat opvraging perceel gelegen in Aarschot afdeling AARSCHOT 2 AFD, sectie H met perceelnummer 0258/00V000 [24662H0258/00V000]

### Informatievraag: Woningen met een conformiteitsattest Indicatieve kaartweergave



#### Resultaat

- Op deze locatie werden er geen entiteiten gevonden met een conformiteitsattest.

### Informatievraag: CA verplicht Indicatieve kaartweergave



#### Resultaat

- Op deze locatie is een conformiteitsattest niet verplicht.

### Informatievraag: CA beperkte duurtijd Indicatieve kaartweergave



#### Resultaat

- Op deze locatie bedraagt de standaard geldigheidstermijn van een conformiteitsattest 120 maanden.
- De geldigheid van het conformiteitsattest wordt beperkt tot - 5 jaar wanneer er in het technisch verslag in de categorie I "klein gebrek" 2 gebreken worden vastgesteld- 3 jaar wanneer er in het technisch verslag in de categorie I "klein gebrek" 3 gebreken of meer worden vastgesteld- 1 jaar wanneer er in het technisch verslag in de categorie I "klein gebrek" minstens 1 gebrek onder de noemer "vochtschade" wordt vastgesteld. Bij de uitreiking van het conformiteitsattest worden de regels uit artikel 2, 3, 4 en 5 van voorliggend reglement zo toegepast dat indien meerdere beperkingen van de geldigheidsduur van toepassing zijn, de kortste geldigheidsduur wordt toegekend. <https://www.aarschot.be/File/Download/8842/8EEBD44C23F3DE1782022E756C26536D>

### Woningkwaliteit

De wet zegt dat iedereen recht heeft op menswaardig wonen. Een gezonde woning met een minimum aan comfort is immers een belangrijke voorwaarde voor een goede levenskwaliteit. Elke woning in Vlaanderen moet daarom voldoen aan een aantal minimumnormen op het vlak van veiligheid, gezondheid en basiscomfort. Die woningkwaliteitsnormen liggen vast in de Vlaamse Codex Wonen.

Wie een woning in Vlaanderen verhuurt, moet ervoor zorgen dat deze volledig in orde is en voldoet aan bepaalde normen. U leest meer over woningkwaliteitsnormen op de pagina "[Welke zijn de woningkwaliteitsnormen?](#)"

Een gemeente kan het conformiteitsattest verplicht stellen voor een bepaald deel of voor alle huurwoningen (bv. de woningen in bepaalde wijken, de stadskern, woningen ouder dan 20 jaar, ...). Het resultaat van deze opvraging werd hierboven weergegeven zoals bekend bij Wonen-Vlaanderen. Deze gegevensset wordt maandelijks geüpdatet. Gelieve ter volledigheid het gemeentelijk reglement te consulteren.

Het conformiteitsattest is een officieel document dat de gemeente aflevert en dat aantoont dat de woning op het moment van de controle aan de woningkwaliteitsnormen voldeed. In sommige gevallen kan ook Wonen-Vlaanderen een conformiteitsattest afleveren. Om na te gaan of een woning conform, veilig en gezond is, voert een woningcontroleur van de gemeente of van Wonen-Vlaanderen een conformiteitsonderzoek uit. Hij controleert de woning aan de hand van een technisch verslag.

De woning krijgt een conformiteitsattest als ze niet ongeschikt of onbewoonbaar is en voldoende rookmelders heeft. U leest meer over ongeschikt- en onbewoonbaarheid op de pagina "[Wat als mijn woning niet in orde is?](#)"

Een gemeente kan de geldigheidsduur van het attest -standaard tien jaar- beperken voor een bepaald deel of voor alle huurwoningen. Het resultaat van deze opvraging werd hierboven weergegeven zoals bekend bij Wonen-Vlaanderen. Deze gegevensset wordt maandelijks geüpdatet. Gelieve ter volledigheid het gemeentelijk reglement te consulteren.

### Bron Wonen Vlaanderen

Deze opvraging kwam tot stand in samenwerking met Wonen Vlaanderen en op basis van het Vlaams Loket Woningkwaliteit.

*Document gegenereerd op basis van de gegevens ontvangen van Wonen Vlaanderen via de ORIS webservices.*

CIB vlaanderen vzw - Kortrijksesteenweg 1005 - 9000 Gent  
0425.043.508 - [vastgoedinfo@vastgoedloket.be](mailto:vastgoedinfo@vastgoedloket.be)

# Huurbarometer

## Evolutie huurprijzen

Jouw pand

**Jozef Tielemansstraat 41, 3200 Aarschot**

**DATUM RAPPORT**  
05/02/2026

**REFERENTIE**  
Jozef Tielemansstraat 41-1

**PERCEEL**  
24662H0258/00V000

# Wat is de huurbarometer?

De huurbarometer is een instrument ontwikkeld door CIB – Het vastgoednetwerk. CIB is de grootste beroepsorganisatie van vastgoedmakelaars in Vlaanderen. Op basis van een samenwerking tussen CIB, Korfine en het netwerk van lokale vastgoedmakelaars wordt de evolutie van huurprijzen per kwartaal in kaart gebracht. In combinatie met de expertise en actuele inzichten van lokale vastgoedmakelaars is de Huurbarometer het ideale instrument om de huurprijs en dus de waarde van een pand te bepalen. Dit document bevat een overzicht van de evolutie van de huurprijzen in de gemeente van uw pand. Voor een gedetailleerde analyse voor jouw pand, kan u terecht bij uw vastgoedmakelaar.

## Ligging van uw pand

Uw pand is gelegen in de gemeente Aarschot

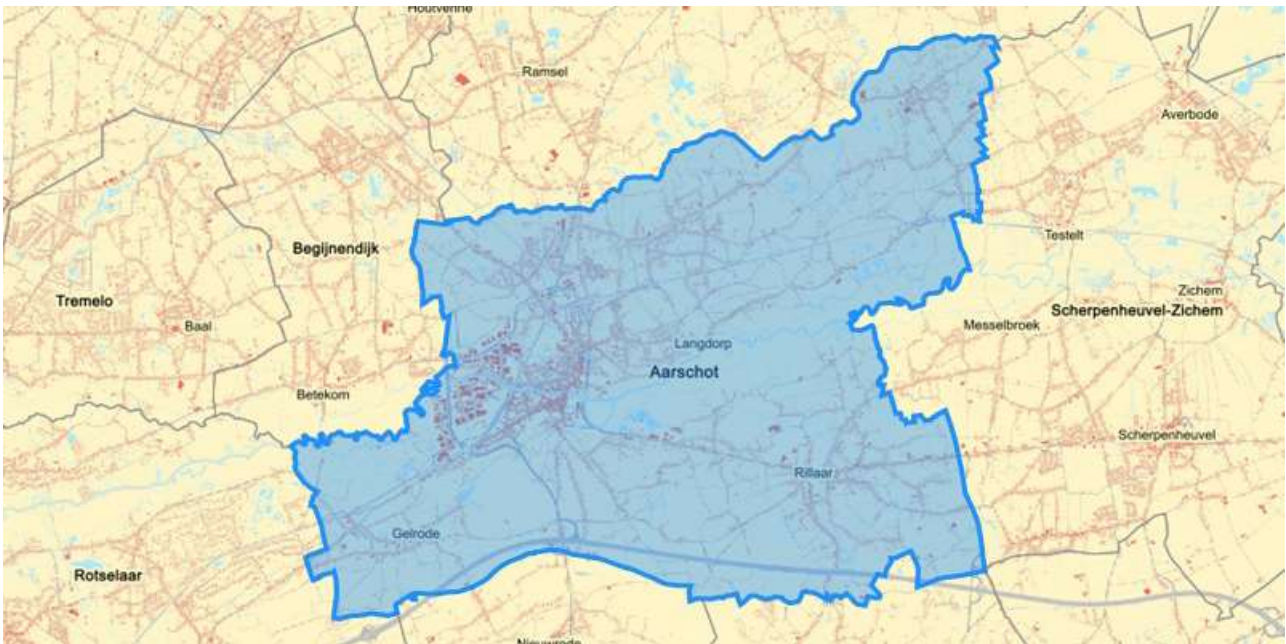

## Wijk van uw pand

Een gemeente kan onderverdeeld worden in verschillende wijken. Bij het bepalen van de huurprijs voor uw pand, is het belangrijk rekening te houden met de wijk. Huurprijzen kunnen immers sterk verschillen van wijk tot wijk.

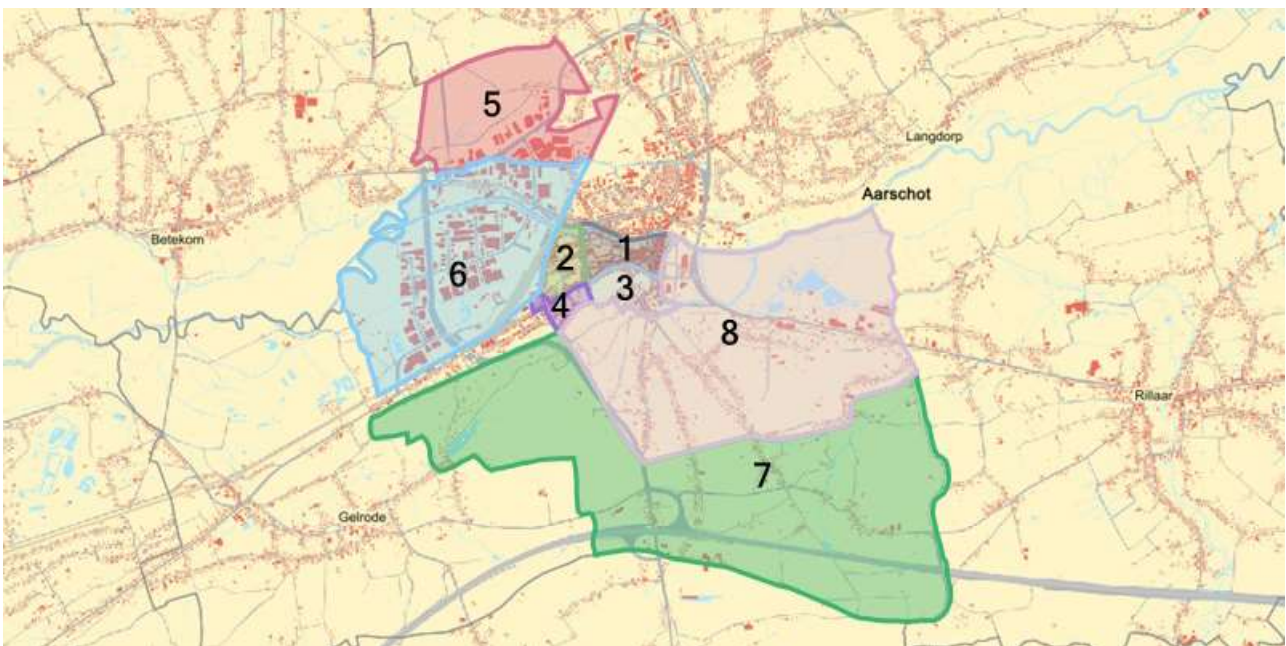

1: AARSCHOT-KERN 2: AARSCHOT-STATION 3: BONEWIJK OOST 4: BONEWIJK WEST 5: MEETSHOVEN 6: AARSCHOT INDUSTRIEZONE 7: 'S HERTOGENHEIDE - AURHEIDE 8: DUBBEEK - HATERBEEK25

# Gemiddelden gemeente - Aarschot

Gemiddelde huurprijzen geven aan hoeveel huurders gemiddeld betalen binnen een gemeente. Gemiddelden worden berekend door alle huurprijzen van vergelijkbare woningen in deze gemeente op te tellen en te delen door het totale aantal verhuringen. Zo geven gemiddelde huurprijzen een beeld van de marktsituatie en helpen ze om te beoordelen of een huurprijs redelijk is.

Grafieken gemiddelde huurprijzen **appartementen, studio's en flats**

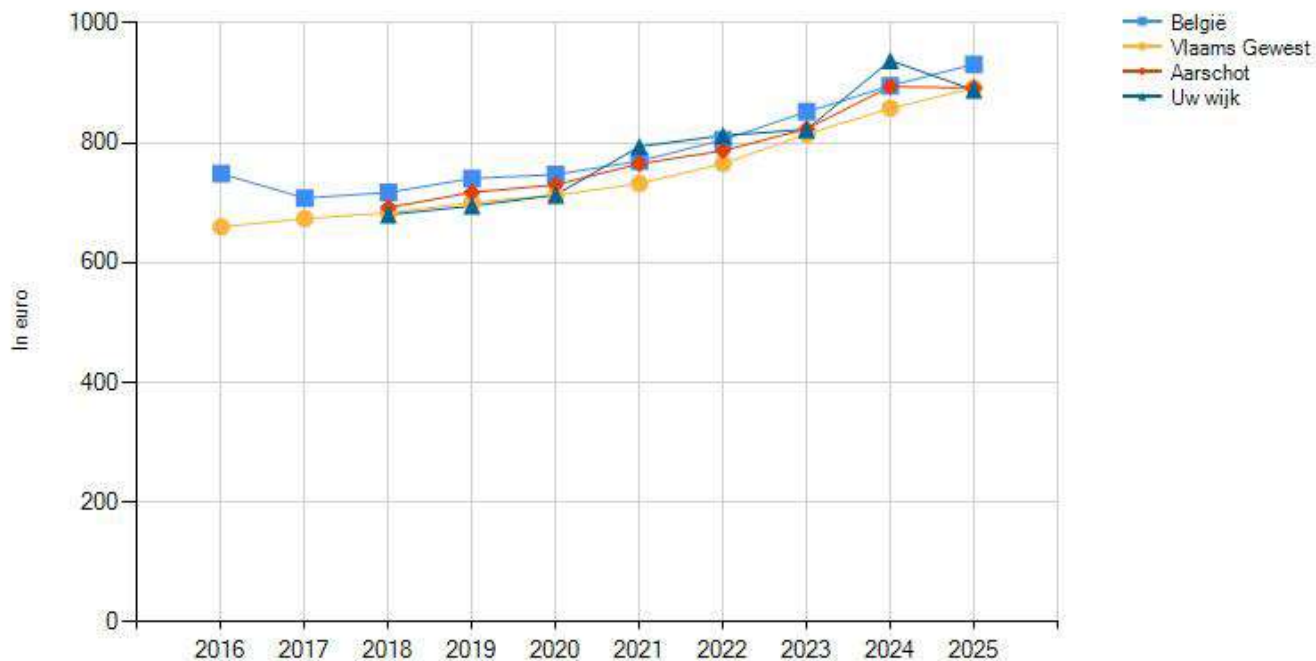

Grafieken gemiddelde huurprijzen **woonhuizen**

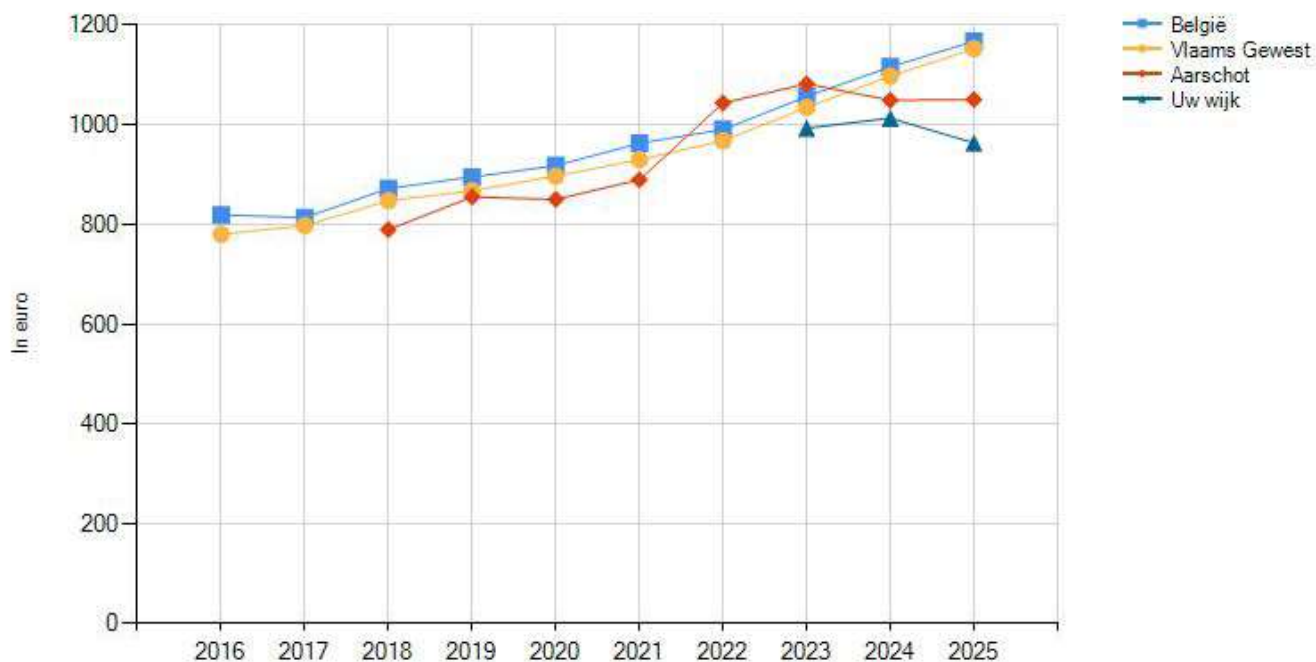

## Grafieken gemiddelde huurprijzen totaal

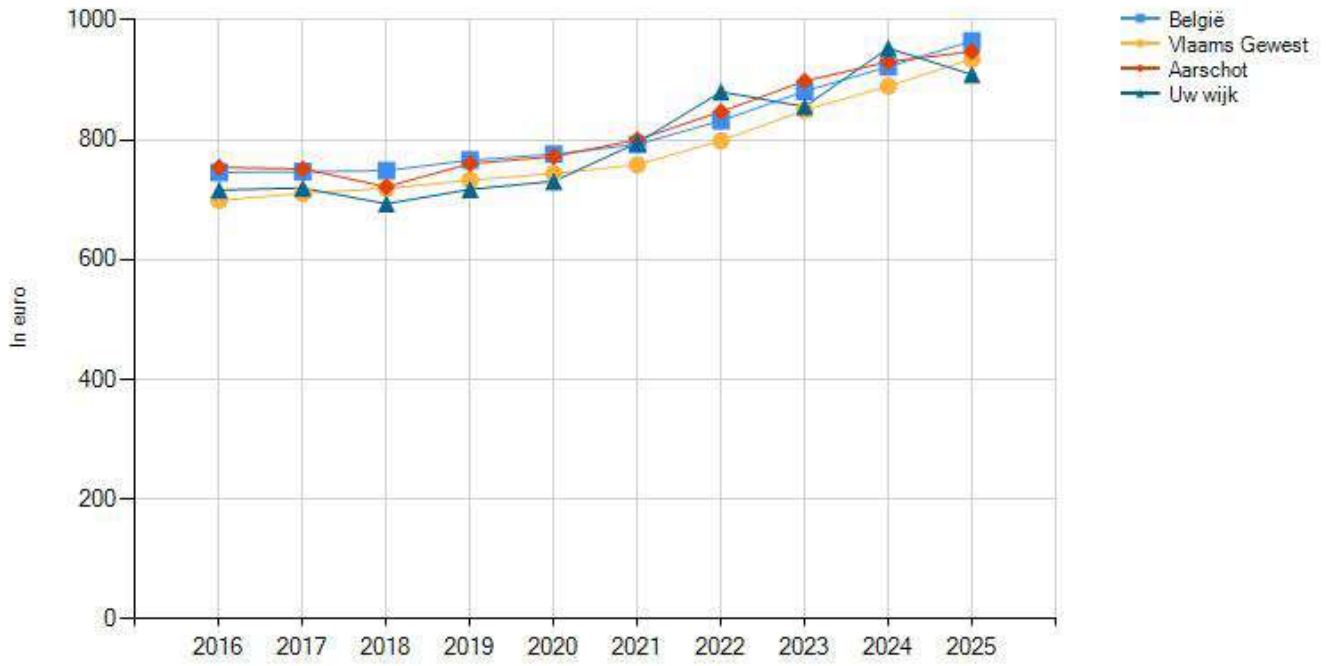

# Medianen gemeente - Aarschot

De mediaan huurprijs geeft het middelste bedrag aan dat huurders betalen binnen een gemeente. Om dit te berekenen, worden alle huurprijzen van laag naar hoog gerangschikt, waarna de middelste waarde wordt gekozen. De mediaan huurprijs wordt vaak gebruikt omdat ze minder beïnvloed wordt door extreem hoge of lage huurprijzen, en daardoor een realistischer beeld geeft van wat huurders doorgaans betalen.

Grafieken mediaan huurprijzen **appartementen, studio's en flats**

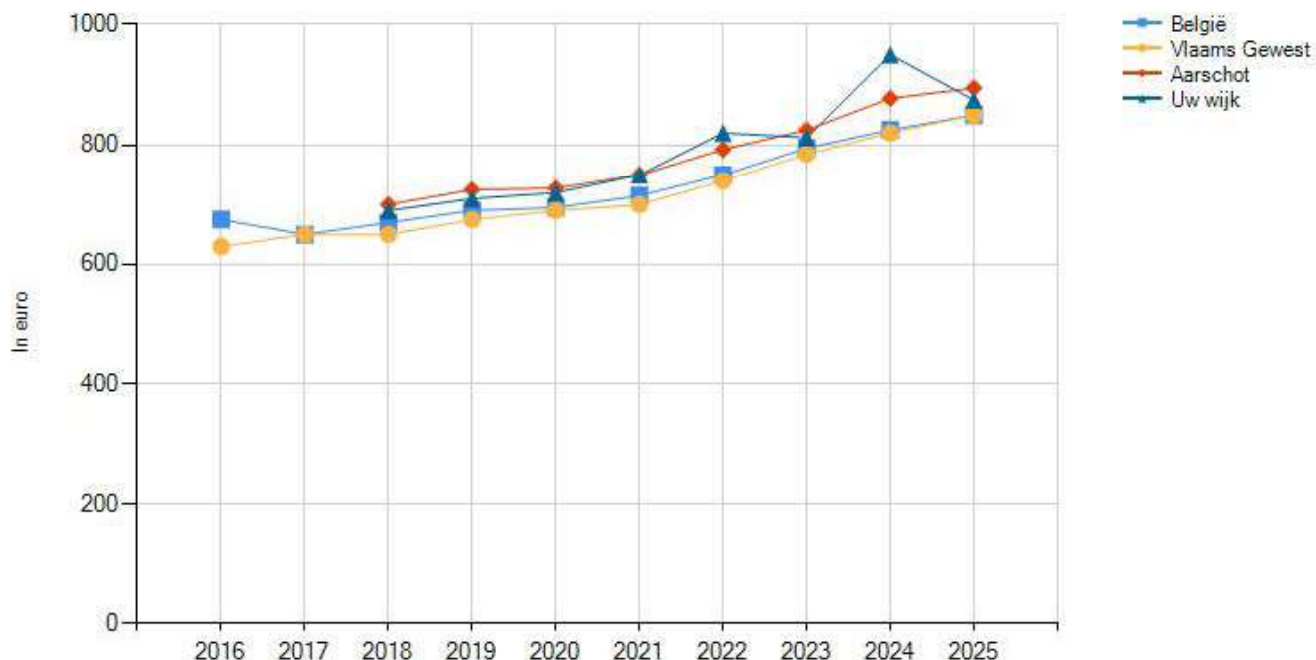

Grafieken mediaan huurprijzen **woonhuizen**

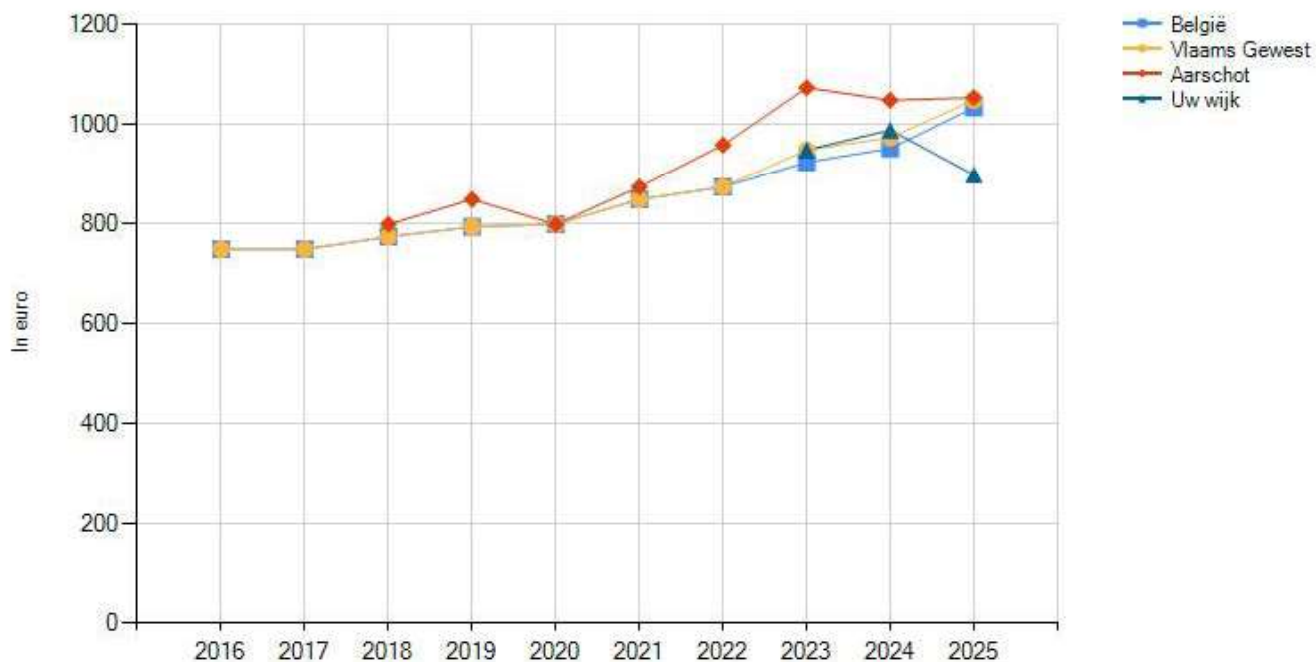

## Grafieken mediaan huurprijzen totaal

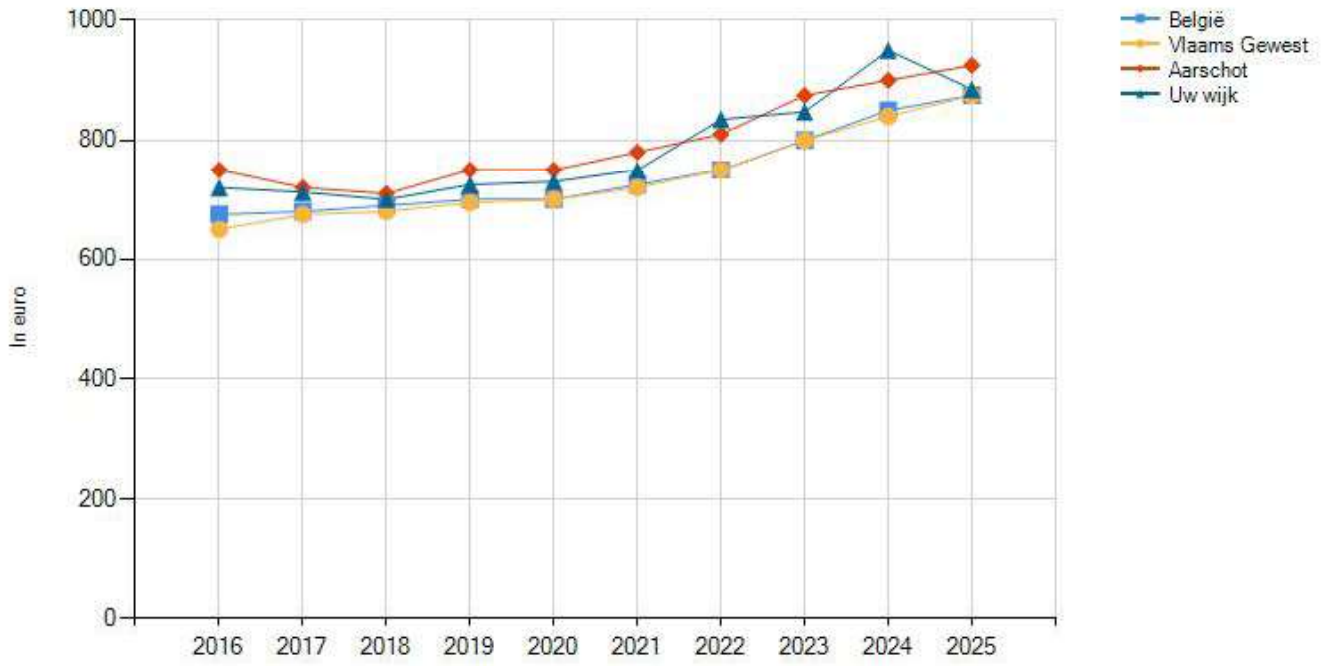

## Huurprijzen gemeente - Aarschot

Jaar	appartementen, studio's en flats				woonhuizen			
	Gemiddelde (€)	Groei (%)	Mediaan (€)	Groei (%)	Gemiddelde (€)	Groei (%)	Mediaan (€)	Groei (%)
2016	-	-	-	-	-	-	-	-
2017	-	-	-	-	-	-	-	-
2018	692,32	-	700,00	-	791,72	-	800,00	-
2019	717,62	3,66 %	725,00	3,57 %	856,78	8,22 %	850,00	6,25 %
2020	730,12	1,74 %	727,50	0,34 %	852,00	-0,56 %	800,00	-5,88 %
2021	765,08	4,79 %	750,00	3,09 %	891,17	4,60 %	875,00	9,38 %
2022	787,06	2,87 %	792,50	5,67 %	1.045,00	17,26 %	960,00	9,71 %
2023	823,54	4,63 %	825,00	4,10 %	1.083,04	3,64 %	1.075,00	11,98 %
2024	894,14	8,57 %	877,50	6,36 %	1.050,39	-3,01 %	1.050,00	-2,33 %
2025	891,89	-0,25 %	895,00	1,99 %	1.051,61	0,12 %	1.055,00	0,48 %

## Huurpatrimonium gemeente - Aarschot

Verdeling van de huurwoningen in gemeente Aarschot waarvoor in 2025 een overeenkomst werd afgesloten

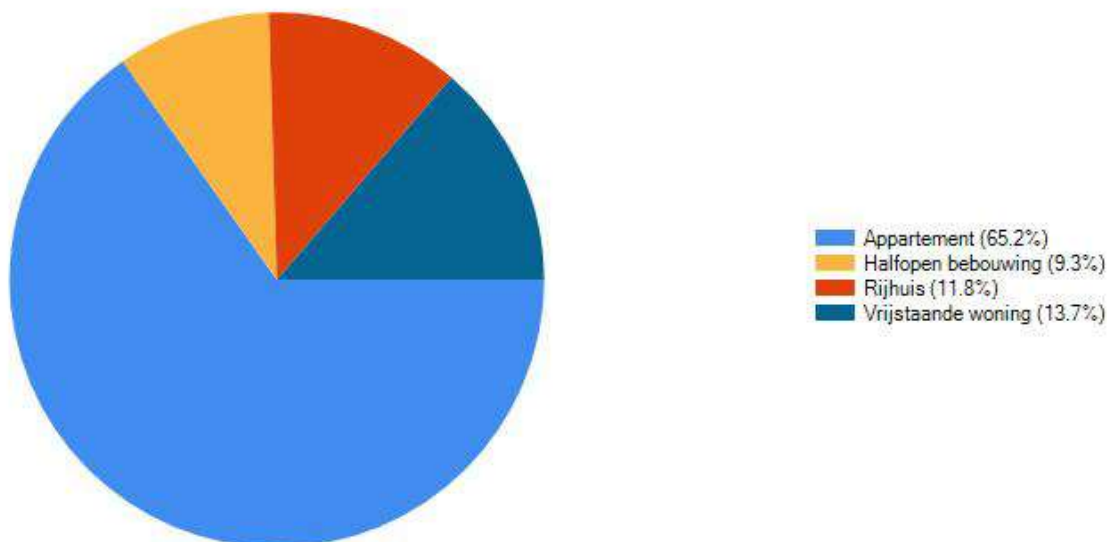

# Huurprijzen in de wijk waar uw pand ligt

De huurprijzen in uw wijk zijn in 2025 gedaald met 4.63% t.o.v. 2024. In verhouding met andere wijken in de gemeente Aarschot zien we dat de huurprijs gemiddeld 4.04% lager is in uw wijk dan in de andere wijken in de gemeente. Overleg met uw vastgoedmakelaar voor een actuele prijszetting van uw pand. Uw vastgoedmakelaar beschikt over meer details op wijkniveau en kan een goede prijsstrategie bepalen.

## Welke informatie kan u terugvinden in dit uittreksel?

### Verhuurstatistieken

Voor de verhuurstatistieken kunnen we beroep doen op registraties van huurcontracten door professionals. Enkel contracten die door vastgoedprofessionals geregistreerd zijn, worden opgenomen in de statistieken. Voor gemeenten en wijken waarvoor er minder dan 10 contracten voor een woningtype geregistreerd worden per jaar, kunnen we geen statistiek opstellen.

### Referentiejaar en typologieën

Het referentiejaar is gebaseerd op de datum van het ondertekenen van de huurovereenkomst. De vastgoedcategorieën zijn gebaseerd op de typologie van de gebouwen zoals ingegeven bij het registreren.

### Datareeksen

Omdat het mogelijk is om een huurcontract te registreren tot twee maanden na ondertekening, is het mogelijk dat prijzen pas met vertraging verwerkt worden. Deze vertraging is inherent aan het proces. Overleg met je vastgoedmakelaar voor een actuele prijszetting van uw pand.

CIB - Het vastgoednetwerk | Kortrijksesteenweg 1005 – 9000 Gent | 0425.043.508 | [www.cib.be](http://www.cib.be)